Torino: picchiati studenti che vogliono andare a scuola (pag. 4)

ultima edizione

Anno 102 - Numero 244

venerdì 20 sabato 21 novembre 1970

PELLICCE
IN TUTTE LE MISURE
VISONI da lire 250.000
PERSIANI da lire 245.000
Via S. DONATO 54

STAMPA SERA

PELLICCE
ULTIMA MODA
con sconto sino al 30 %
VISONI scuri da lire 2500
VIA GARIBALDI 28

Lire 70 (arretrati L. 140) - (Sped. in abb. post. Gr. I/70) - Abbonamenti (sullo c.c.p. 2/1360): anno L. 18.000, sem. 9350, trim. 4850 - Estero: anno L. 29.000, sem. 14.850, trim. 7600 - Amministrazione e Redazione: 10126 Torino, via Marenco 32 - Centralino uffici: uni. 69.68 - Telex 21.121 - Estero: Austria sc. 5; Francia n. fr. 0,90; Libia pias. 40; Svizzera fra. 0,70 - Inserzioni: Ets-Kompass Pubblicità S.p.A. - 10126 Torino, via Marenco 32, tel. 656.063 - 10100 Torino, via Roma 80, tel. 530.063 - 20122 Milano, via Cerva 35, tel. 780.121 - 00198 Roma, via Po 12, tel. 854.819 - 16121 Genova, via E. De Amicis 2, tel. 589.632 - Pubblicità commerciale L. 350 il mm (Ediz. nazionale: 750 il mm) - Posizione data extra aumento 20 % - Cocessionali L. 250 il mm (Ediz. antim. 850 il mm) - Notiziari Aziende L. 250 il mm (Ediz. antim. 800 il mm) - Finanziari, Legali L. 300 il mm (Ediz. antim. 1100 il mm) - Necrologi L. 200 per parola (Ediz. antim. 700, grassetti il doppio) - Echi L. 400 (Ediz. antim. 1600) - Economici: vedi rubrica

LOS ANGELES (pag. 2)

Gli avvocati rifiutano di interrogare le donne di Satana

MANSON VA AL PROCESSO

CANZONISSIMA (pag. 6)

Domani si farà anche se i divi sono ancora in agitazione

RAFFAELLA CARRA' NEL BALLETTO

DECRETONE (pag. 11)

Solo 10 deputati in aula per discutere gli emendamenti

IL PRESIDENTE EMILIO COLOMBO

E' ROSSO DI SANGUE IL MARE DEL BENGALA

Migliaia di cadaveri sfracellati contro gli scogli e divorati dai pescicani - Prime cifre ufficiali: sulla fascia costiera del Pakistan, quindici milioni di persone necessitano di urgente aiuto

Mani levate al cielo in gesto di supplica, i superstiti di Mankura invocano gli aiuti (Ap)

nostro servizio

Dacca, venerdì sera.

All'aeroporto di Dacca si accumulano i soccorsi. Casse di viveri, di medicinali, di indumenti. Montagne di coperte. Distese di scatolette. Buona parte del mondo è ormai presente con i suoi aiuti. Da Francoforte è giunto un aereo di linea con più di una tonnellata di plasma sanguigno, donato dall'Azione Medica Internazionale.

Dal Perù e dalla Jugoslavia, dalla Gran Bretagna e dall'America, dalla Nuova Zelanda e dal Giappone giungono medici e cassette. Ma in questo tutto il materiale resta bloccato all'aeroporto di Dacca dalla disorganizzazione imperante nel sistema di distribuzione.

Il governo ha chiesto ancora trenta elicotteri agli Stati Uniti, oltre a quelli già ricevuti, ma non è soltanto un problema di mezzi di trasporto: è anche un problema di uomini, di metodi e di buona volontà. Si direbbe che ogni organizzazione sia stata paralizzata dall'ampiezza spaventosa del disastro e che gli incaricati non riescano ad individuare le zone dove gli interventi dovrebbero essere immediati: in realtà è tutta la lunga fascia costiera che va da Cox's Bazar fino a sud di Calcutta, attraverso l'immenso estuario del Gange.

Su questa regione, su cui si addensano milioni e milioni di esseri umani al limite inferiore della sopravvivenza,

(Continua in 2ª pagina)

Nel centro di Palermo

Assaltano il furgone della banca

dal corrispondente

PALERMO, venerdì sera.

Bloccato a Palermo un furgone del Banco di Sicilia con il sistema dell'incidente, tre banditi feriscono con un colpo di pistola al petto il cassiere che viaggiava sul camion assieme a due altri dipendenti dell'Istituto di credito; poi minacciati dalla folla e impauriti dalle invocazioni di soccorso del ferito fuggono precipitosamente.

Il bottino è rimasto sul furgone: 32 milioni prelevati poco prima nella sede regionale dell'Enel.

Il cassiere ferito, Vincenzo Romano, 36 anni, è ricoverato in fin di vita all'ospedale di «Villa Sofia». Il sanguinoso episodio è accaduto stamane poco prima delle 9. Il furgone del Banco di Sicilia aveva a bordo, oltre al cassiere Romano, un impiegato e l'autista. Tutto andava come ogni giorno; i tre erano armati. Avevano imboccato via Maggiore Toselli, in quel momento deserta di traffico, quando una «Giulia» grigia (targata PA 121498 rubata poco prima) è andata a finire contro il furgone. Uno scontro non grave. Gli occupanti delle due automezzi sono scesi e, d'improvviso, accanto al guidatore della «Giulia» sono comparsi altri due uomini, con il volto scoperto e pistole in pugno: «Datemi i soldi, fate presto». Vincenzo Romano ha tentato di reagire, ma è stato stordito.

a. r.

Solo in questo caso la donna potrà uscire

Dal carcere la madre della rapita "Devi sposarlo,,

dal corrispondente

Gela, venerdì sera.

La Franca Viola di Gela, la quindicenne Carmelina Turrisi, continuerà a rifiutarsi di sposare il rapitore anche se il diniego costerà a sua madre la permanenza in carcere ed un processo per concorso nel rapimento? E se si unirà al giovane, non è certa d'andare incontro ad una vita senza amore e felicità, ad un tormento continuo? Come si vede, è un'alternativa drammatica quella dinanzi alla quale è posta la giovane che sabato era stata rapita in pieno centro a Gela, mentre rincasava con la madre.

La donna, Grazia Cassarino, di 32 anni, ieri pomeriggio è stata arrestata dai carabinieri di Gela su ordine di carcerazione del pretore dott. Mario Fantacchiotti, perché consenziente al rapimento. Con un'operazione simultanea sono stati arrestati il rapitore Rocco Fasciana, di 23 anni, accusato di rapina e violenza, ed Emanuele Cirignotta, pure ventitreenne, presunto autista della macchina sulla quale il Fasciana spinse Carmelina sotto gli sguardi increduli della folla che passeggiava nella centralissima piazza di S. Maria del Gesù. I tre sono stati accompagnati a Caltanissetta e rinchiusi nel carcere di Malaspina, in celle di isolamento.

La clamorosa svolta nelle indagini era nell'aria a Gela sin da ieri mattina, quando il capitano dei carabinieri Franco Morelli aveva consegnato al pretore Fantacchiotti il rapporto di denuncia a carico non soltanto del rapitore e del suo «complice», ma pure — caso senza precedenti — contro la madre di Carmelina. Nel patto che la donna aveva stretto con

(Continua in 2ª pagina)

in sintesi

La "memorie,, di Krusciov

LONDRA — Il «Times», replicando alla smentita di Krusciov sulla autenticità delle sue «Memorie» che il giornale sta per pubblicare, scrive che gli appunti potrebbero essere «filtrati» in Occidente attraverso elementi della polizia segreta sovietica contrari al regime.

Attentato in Brasile

RIO DE JANEIRO — Attentato politico in Brasile. Una bomba è esplosa all'interno di un'automobile uccidendo tre persone e ferendone altre sei. Tra i feriti c'è un deputato.

Le azioni del "B-52,,

SAIGON — Il comando alleato ha riferito questa mattina che per la prima volta nelle ultime due settimane e mezzo, i giganteschi bombardieri «B-52» hanno condotto missioni su obiettivi situati nel Vietnam del Sud. I «B-52» hanno bombardato la zona presso la vecchia base dei marines a Khe Sanh

L'Onu e le armi biologiche

NEW YORK — La commissione politica dell'Onu ha approvato una risoluzione nella quale si invitano i paesi membri a chiedere al comitato di Ginevra per il disarmo di preparare un progetto di trattato per vietare la progettazione, la produzione e l'immagazzinamento di armi chimiche e biologiche.

Non voglio essere Miss Mondo *(ma allora perché ci va?)*

Maj Christal Johansson, splendida fanciulla svedese, partecipa al concorso per Miss Mondo a Londra, ma intanto protesta: «Qui è proprio il mercato del bestiame. Vi assicuro che non voglio vincere il concorso». Ma allora, perché ci è andata? (Telef.)

Genova: spara al tassista e lo rapina di 9 mila lire

Lo ha ferito a una mano - Il rapinatore è un giovane sui vent'anni

dal corrispondente

Genova, venerdì sera.

Sanguinoso episodio di banditismo a Genova: un giovane ha sparato due colpi di pistola contro un tassista per rapinarlo. La vittima, Antonio Masia, 32 anni, è ricoverato all'ospedale con prognosi di 30 giorni: un proiettile gli ha forato la mano sinistra, l'altro lo ha ferito di striscio alla guancia sinistra. I carabinieri stanno dando la caccia al malvivente, ma finora senza risultati positivi.

Tutto è accaduto all'alba. Il Masia stava tornando con il taxi al posteggio della stazione Brignole, quando, in via Cesarei, è stato fermato da un giovane sui vent'anni, alto, capelli ondulati, «Mi porti a Sant'Ilario», gli ha detto il «cliente» salendo sulla vettura. (S. Ilario è sulle alture di Nervi, alla periferia orientale di Genova).

Il taxi riparte e giunto dopo raggiunge la località indicata. Qui il giovane scende, chiede il prezzo della corsa (1800 lire) e tira una mano in tasca; quando la tira fuori, ha in mano una pistola calibro 6,35. «Ho bisogno di soldi, dice il bandito; mi dia il portafogli e non faccia storie perché sono deciso a tutto».

Antonio Masia reagisce interdetto. «I soldi? Perché?», balbetta, parandosi istintivamente il gesto del giovane. Il rapinatore rinnova l'intimazione: «Il portafogli, fuori il portafogli. Presto». Il tassista cerca il commutatore («Mi lasci andare, sono padre di famiglia»), ma l'altro risponde premendo due volte il grilletto della pistola. Antonio Masia crolla a terra con un urlo di dolore, il bandito lo fruga, gli prende il portafogli (1800 lire) e si dà alla fuga.

Passerà più di mezz'ora prima che il tassista riesca a riaversi. A fatica, riesce sull'auto, avvia il motore e riparte lentamente in direzione di Nervi. Giunto in via Sauro, ma Donato, senta che le forze gli vengono meno. Ferma l'auto e si accascia sul volante. Così lo trovano, più tardi, tre passanti che provvedono a portarlo all'ospedale di Nervi.

La caccia al rapinatore è ora in pieno sviluppo. I carabinieri ritengono che egli sia un «scordato» e che abbia sparato perché tradito dalla tensione nervosa.

Filiberto Dani

Anche oggi Borse chiuse per lo sciopero degli agenti di cambio.

Morto un attentatore

Due bombe esplodono a Lisbona

LISBONA, venerdì sera.

Due bombe sono esplose nelle prime ore di questa mattina a Lisbona: il bilancio è di un morto e di quattro feriti. Gli ordigni sono scoppiati davanti alla scuola di addestramento della polizia politica e per la sicurezza dello Stato (Pide) e all'interno del Centro culturale americano.

La vittima è il terrorista che stava piazzando la bomba, di notevole potenza, nei pressi della scuola di polizia. Il suo corpo è stato troncato a metà. La parte inferiore è stata scagliata a una cinquantina di metri.

La prima esplosione, alla scuola di polizia, è avvenuta alle 4,30, cinque minuti dopo quella al Centro culturale americano, che sorge di fronte all'ambasciata degli Stati Uniti. L'ordigno è stato introdotto in un salotto-biblioteca situato al piano terreno facendolo passare attraverso la canna di un ventilatore. I feriti sono due poliziotti che si trovavano presso il Centro culturale, una guardia notturna e un passante.

(Associated Press)

LE UNICHE MONETE D'ORO E D'ARGENTO A CORSO LEGALE *

PAOLO VI in Australia e Filippine

L'eccezionalità dell'avvenimento del pellegrinaggio di un Papa cristiano per la prima volta nella storia del mondo in Australia e nelle Filippine giustifica l'emissione di numerate a corso legale.

L'importante Emissione del Vaticano non ha perso quella eccezionale e viene così ad essere il primo Stato sovrano a commemorare tanto degnamente lo straordinario evento.

Affrettarsi: i pezzi hanno la seguenti caratteristiche:

ORO 900/1000, ø 35 mm., vel. fasc. 150 Rivale
ARGENTO 999/1000, ø 45 mm., vel. fasc. 10 Rivale

(ogni specchio, lignite satinato - cartoncino da «Gazzetta Ufficiale»).

Prenotazioni presso Banche e Cambi.

Informazioni: ITALCAMBIO C. A. - P.zza Più XI, 1 20123 Milano - Tel. 807.601 (6 lin. ric.) - Telex 35.350.

* Rigorosamente limitate e garantite.

Sono loro i killers in camice bianco?

Da sinistra: Gioacchino Marrone e Pietro Ciotta, arrestati (Telefoto Ap)

PALERMO, venerdì sera. (n. s.) Il magistrato ha interrogato nelle carceri di Agrigento Gioacchino Marrone, 28 anni, e Pietro Ciotta, 24 anni. L'accusa che pende sul capo dei due presunti mafiosi di Campobello di Licata è grave: avrebbero «giustiziato», nel suo letto d'ospedale, l'albergatore Candido Ciuni, la notte del 26 ottobre scorso. Vestiti con camici bianchi e armati di mitra e pistola hanno eliminato il Ciuni sotto gli occhi terrorizzati della moglie della vittima. All'«esecuzione» avrebbe partecipato anche Raffaele Bove, ventitreenne, figlio del macellaio di Ravanusa Pasquale Bove, che è invece indicato come il mandante dell'omicidio.

Gli inquirenti sono alla ricerca di altri due componenti il «commando» mafioso che fece irruzione nel reparto chirurgia dell'ospedale civile di Palermo. I due sono riusciti finora a sfuggire ai massicci rastrellamenti che polizia e carabinieri conducono nel «triangolo mafioso» della provincia di Agrigento.

La vicenda della quindicenne rapita

Nel cuore di Carmelina il dramma della scelta

Scagionare la madre significa per lei andare incontro ad una quasi certa infelicità con il crudele rapitore - Continuerà a rifiutare di sposarlo?

(Segue dalla 1ª pagina)

il pretendente della figlia (giungendo fino alla programmazione minuziosa del rapimento) gli inquirenti hanno infatti [illegible] fin dall'inizio un concorso nei reati commessi dal Fasciana. E si sono trovati subito d'accordo nel considerare grave il suo comportamento.

Hanno indugiato però prima di incarcerarla, in attesa di un eventuale ripensamento della ragazza, che tuttavia fino a ieri pomeriggio non c'è stato. Carmelina è ancora ferma, irremovibile dal suo ostinato «no» al rapitore, che l'ha avuta solo ricorrendo alla violenza e alla congiura. Ora, soltanto il suo [illegible] alle nozze «riparatrici» potrebbe far uscire dal carcere di Caltanissetta la madre, nonché il Fasciana ed il Cirignotta, perché in questo caso cadrebbero [illegible] semplicemente le accuse di tre.

Rapita sabato, Carmelina è stata condotta a casa domenica mattina. Era in uno stato pietoso, sconvolta, in preda ad un forte choc. La madre l'ha consolata, e lo stesso ha fatto il padre operaio, Vincenzo Turrisi, ignaro di quanto la moglie [illegible] contro la figlia. «Non lo sposerò per nulla al mondo» ha continuato a dire Carmelina, che non è bella ma avvenente e dimostra qualche anno in più di quelli che ha.

Poi è avvenuto l'incidente dell'ago inghiottito («è una favola quella del tentato suicidio — ha affermato Carmela — l'ago l'ho inghiottito [illegible] sbaglio mentre cucivo») e il suo urgente ricovero in ospedale da dove uscita ieri sera per tornare a casa. E lì ha continuato a dire no. «Il [illegible] è sempre la scelta peggiore» ha dichiarato. Ed ha aggiunto, a proposito di Fasciana: «Lo odio e lo disprezzo».

Il suo fermo atteggiamento di ripulsa verso il rapitore ed il suo accorato stato d'animo per l'arresto della madre sono ora i contrastanti sentimenti che debbono senza dubbio sconvolgere la sua coscienza di adolescente. A questa coraggiosa, onesta giovane siciliana si [illegible] infatti una scelta difficile, tormentata: tra la quasi certa infelicità coniugale e la condanna della madre a restare in carcere. Tutto dipende da lei. E lei lo sa.

La sua drammatica, penosa vicenda ha richiamato alla mente di tutti, fin dall'inizio, quella di Franca Viola, sposata [illegible] con un ragioniere impiegato presso un ente regionale e madre di un bel bambino: anche lei rifiutò categoricamente di sposare il suo rapitore, Filippo Melodia. Fu un gesto straordinario di coraggio, perché [illegible] in Sicilia [illegible] mai osato dire di «no» al suo corruttore. Nessuna ragazza aveva mai detto a fronte alta ai genitori: «Non lo sposo».

Lei aveva abbattuto d'improvviso tutti i secolari tabù del sesso, della verginità, dell'illibatezza prima del matrimonio. Ma occorre rammentare che la ragazza di Alcamo trovò conforto in un padre e in una madre i quali seppero infonderle coraggio e che sfidarono «dal di dentro» il sistema dell'antica Sicilia: Bernardo Viola difatti non volle dare la [illegible] Franca a Filippo Melodia, perché questi era un pregiudicato, che non offriva garanzie.

Qui sulla vicenda di Gela siamo pure davanti a giovani noti alla giustizia (Fasciana ed il «compare» Cirignotta sono pregiudicati per rapina ed hanno scontato una pena detentiva), ma soprattutto si è al cospetto di una madre che ha spinto nelle braccia del mascalzone la sua figliola. Ed ora in carcere questa madre aspetta dalla figlia un atto di generosità che potrebbe costare a Carmelina la rinuncia alla sua felicità. Ma [illegible] «Devi sposarlo».

a. r.

La tragedia del Pakistan

(Segue dalla 1ª pagina)

qualche sereo ha lanciato i primi paracadute con viveri e medicinali, ed i piloti hanno riportato visioni angosciose. Finora il cataclisma era stato istituito, ora viene descritto da chi l'ha visto con i suoi occhi.

«Larghi tratti di mare sono rossi di sangue — ha detto un pilota — *i cadaveri non si vedono più, perché sono stati sfracellati contro gli scogli e divorati dai pescicani: restano queste enormi chiazze violacee, che il vento e le onde non riescono a disperdere».*

Un altro pilota ha detto: *«Allo sbocco di un fiume, i cadaveri si sono ammucchiati [illegible] in un colossale imbuto. Una montagna di cadaveri, che formano come una diga e creano un lago artificiale. Solo in quel punto i morti saranno alcune migliaia. Mi sono abbassato, perché non credevo ai miei occhi, poi ho dovuto riprendere quota perché non resistevo al fetore tremendo».*

Ed un altro ancora: *«Ho visto isole che una volta erano verdi ed ora sono grige. Fango dappertutto; non una pianta, non una capanna, non un segno di vita. Come se ci fosse passato un bulldozer».*

Davanti a queste descrizioni, i portavoce del governo cominciano a pronunciare cifre più attendibili di quelle dei giorni scorsi, quando era chiara l'intenzione di minimizzare la catastrofe. Un funzionario si è lasciato sfuggire una frase, che va oltre ogni più nera previsione: quindici milioni di persone necessitano di aiuto. Un dato spaventoso, ma che diventa credibile quando si pensa che, anche prima di questo diluvio, lungo le coste del Bengala si aggiravano un formicaio umano quasi senza mezzi di sussistenza.

Ora si tratta di nutrire, vestire, curare al conto per conto, quindici milioni di persone: quasi come il Belgio e l'Olanda uniti. Con l'aggravante che in questa massa enorme si sta scatenando il colera, come ha ufficialmente confermato il governo, parlando però di una decina di casi soltanto. Ma si teme che anche questa cifra, come già quella delle vittime, sia decurtata per vari motivi, non esclusi quelli politici.

(Ansa - Associated Press)

Drammatica udienza al processo di Los Angeles

Gli avvocati rifiutano di interrogare le donne di "Satana,, Manson

Hanno detto: «Non possiamo contribuire all'incriminazione delle nostre clienti. Per noi il dibattimento è chiuso» - Potrebbero essere arrestati per «disprezzo della Corte» oppure esonerati

nostro servizio

Los Angeles, venerdì sera.

Il processo a Charles Manson e alle tre donne imputate con lui della strage di Bel Air in cui furono uccise l'attrice Sharon Tate e altre sei persone ha registrato ieri un'altra drammatica udienza. Il collegio di difesa si è rifiutato più di una volta di chiamare le imputate al banco dei testimoni e di interrogarle nonostante la insistenza del giudice.

A nome proprio e degli altri componenti del collegio di difesa, l'avvocato Paul Fitzgerald ha detto ai giornalisti, dopo che l'udienza era stata aggiornata, che il loro rifiuto di interrogare le imputate era irremovibile e che il giudice stava esaminando la possibilità di far arrestare gli avvocati per disprezzo della Corte oppure di esonerarli dalla funzione difensiva. Gli avvocati hanno assunto questo atteggiamento perché le imputate si sono rifiutate di ascoltare il loro consiglio di non farsi interrogare come testimoni. I difensori temono che le tre donne possano fare dichiarazioni che comprometterebbero la linea di difesa.

All'inizio della udienza, il giudice ha chiamato al banco dei testimoni Susan Atkins (la quale — secondo i testimoni di accusa — aveva confessato di aver ucciso Sharon Tate), ma l'avvocato Dave Shinn si è rifiutato di porle le domande che la ragazza stessa aveva preparato. «Ritengo — ha dichiarato il difensore — che queste domande incriminerebbero la mia assistita. Ed io mi rifiuto categoricamente di contribuire all'incriminazione di una cliente».

Il giudice riuniva allora nel suo ufficio il collegio di difesa per convincere gli avvocati che non potevano rifiutarsi di interrogare le loro clienti. Al rientro però la crisi continuava e dopo poche battute si rendeva necessaria una seconda riunione fuori dell'aula. Al secondo rientro della Corte, appariva chiaro che gli avvocati non intendevano cedere, e l'udienza veniva aggiornata.

Durante questi burrascosi avvenimenti, l'imputato principale Charles Manson è rimasto impassibile al suo posto. Da parte sua ha dichiarato di non avere nulla da dire come testimone. Una volta tanto si è trovato così d'accordo con gli avvocati per i quali il dibattimento deve considerarsi chiuso.

Dopo l'udienza, l'avvocato Fitzgerald si è messo a disposizione dei giornalisti per i chiarimenti, ma non ha voluto dire quale fosse la natura delle domande che le tre imputate avevano preparato perché fossero rivolte a loro stesse sul banco dei testimoni.

Le tre donne avevano sperato che il giudice stesso oppure Manson ponessero loro le domande. Ma il giudice non aveva voluto immischiarsi nel gioco delle parti, e, quanto a Manson, egli aveva respinto l'idea che potesse interrogare le coimputate.

(Associated Press)

Leslie Van Houten, Susan Atkins e Patricia Krenwinkel lasciano l'aula dopo la seduta

Improvvisa crisi nel Centro Sinistra

Il sindaco e la giunta si dimettono a Novara

I socialisti hanno fatto venir meno la maggioranza - Il psi vuol «dare all'amministrazione maggiore omogeneità»

dal corrispondente

Novara, venerdì sera.

Sindaco e Giunta del Centro Sinistra al Comune di Novara si sono dimessi al termine d'un dibattito protrattosi a lungo ieri sera, in Consiglio comunale. La crisi è stata provocata dalla volontà del psi di «dare all'amministrazione maggiore omogeneità». I socialisti hanno fatto notare (dopo due mesi) che i consiglieri di sinistra della dc non sono entrati in Giunta e che dalla Giunta è assente il rappresentante del psi.

Per la verità, quando in settembre, dopo mesi di trattative, venne varata l'amministrazione di Centro Sinistra, il psi aveva fatto qualche riserva. Ciò perché quattro consiglieri democristiani appartenenti alla corrente di sinistra avevano stilato un documento nel quale, pur impegnandosi ad appoggiare, per disciplina di partito, la Giunta, dichiaravano di riservarsi ogni diritto di critica.

L'occasione per rivedere le sue posizioni è stata offerta al psi dalla votazione per la sostituzione d'un assessore del psu. Dichiarando di astenersi da quella votazione, i socialisti hanno fatto implicitamente venir meno la maggioranza. Hanno poi cercato di spiegare la loro posizione, ma in sostanza sembra che essi abbiano voluto arrivare a un rimpasto per spostare più a sinistra l'amministrazione comunale.

La crisi è stata un vero colpo di scena del tutto inatteso, poiché proprio in questi giorni i partiti del Centro Sinistra avevano approntato il piano quinquennale e il bilancio e certamente il Consiglio comunale li avrebbero approvati.

Annunciando le dimissioni, il sindaco Canna ha detto che il Consiglio verrà convocato a breve scadenza con all'ordine del giorno l'elezione del sindaco e degli assessori. Il sindaco ha parlato di pochi giorni, ma i più ottimisti dicono che ci vorranno settimane per concludere le trattative per ridar vita al Centro-Sinistra, l'unica soluzione possibile essendo il Consiglio comunale di Novara così composto: 13 dc, 6 psi, 4 psu, 1 pri, 3 pli, 1 psiup, 1 msi e 11 pci.

p. b.

Il sindaco dimissionario

Rubati mobili antichi a Villafranca Piemonte

Pinerolo, venerdì sera.

(m. g.) Alcuni mobili antichi sono stati rubati a Villafranca Piemonte nella casa di campagna di Elisabetta Mottura, di 74 anni. La donna abita normalmente a Torino, in via Pilangeri 14, e la sua casa di Villafranca, isolata nella frazione Mottura, è costantemente disabitata. Di questo erano certi gli autori del furto, che hanno agito probabilmente su commissione.

Hanno infatti scelto non [illegible] uno scrittoio Luigi XV, un comò della stessa epoca e una specchiera dorata della prima metà dell'Ottocento, il cui valore complessivo è di parecchi milioni, ed hanno ignorato altri oggetti più appariscenti ma di minor valore.

Furto nella notte in due tabaccherie nella zona di Cigliano

Cigliano, venerdì sera.

(n. c.) Due tabaccherie, una a Livorno Ferraris, l'altra alla frazione Colombaro, sono state prese di mira stanotte da ignoti ladri che hanno fatto un bottino di alcuni milioni.

Il primo «colpo» è avvenuto ai danni della tabaccheria Mandosso. I ladri hanno parcheggiato l'auto davanti al negozio e sono riusciti ad entrare forzando le inferriate di una finestra nel cortile.

Compiuta questa impresa, i ladri hanno raggiunto la frazione Colombaro ed hanno svaligiato la tabaccheria, con annesso negozio di alimentari, di proprietà del quarantaquattrenne Domenico Trinchero. Il bottino è di 900 mila lire.

Per chi ama il romanzo

CASSOLA

PAURA E TRISTEZZA

50 000 copie in quindici giorni

«Dopo una pagina leggevo e amavo "Paura e tristezza" e non potevo lasciarlo» (Natalia Ginzburg) «Un bellissimo personaggio centrale, Anna...» (Pietro Citati) «Un libro ricco di pagine di poesia; di più, un libro da amare» (Geno Pampaloni) «L'opera più matura dello scrittore» (Claudio Marabini).

EINAUDI

VIAGGI DI CAPODANNO

PALMA DI MAJORCA
Quote da L. 74.000 - 8 giorni - Partenze giornaliere (alberghi di I° categoria).

COSTA DEL SOL - Quote da L. 104.000
(Torremolinos, Benalmadena, Marbella, Estepona) - 8 giorni
Partenze giornaliere (alberghi di I° categoria).

TUNISIA - Quote da L. 118.000
In aereo e autopullman - 9 giorni - partenza 26 dicembre (alberghi di I° categoria e lusso).

IRAN - Quote da L. 363.300
7 giorni - Partenze giornaliere (alberghi di categoria lusso).

ISOLE ANTILLE
Quote da L. 563.000 - 16 giorni - Partenze giornaliere (alberghi di categoria lusso).

Richiedete alla vostra Agenzia di Viaggi gli Opuscoli illustrati Alpitour oppure ad Alpitour, Casella postale 128, 12100 Cuneo

alpitour

vacanze a tempo di jet

VIAGGI-GITE-SPORT VILLEGGIATURE

MONTI DELLA LUNA 70 cm di splendida neve. Domenica funzionano gli impianti da Ceresa a Clavière. E' aperta la Montanina. Telefono 0122/87.57.

SCHENONE Tutto per lo sci, tennis, pattinaggio, equitazione, scherma. Via Madama Cristina 66 (ang. corso Raffaello), tel. 651.778, 669.662.

SCIATORI da MILANI trovate tutto l'abbigliamento e attrezzature sportive - Tutto per lo sciatore esigente ed elegante. Via Cavour 6, t. 510.284.

I. FI. R.
ISTITUTO FIDUCIARIO REALIZZI
Torino - Via S. Ottavio 14 - Tel. 882.280

Oggi e domani alle ore 21 ultime Aste d'Arte e Antiquariato

L'asta di sabato sarà dedicata alla vendita: il pomeriggio alle ore 17 di un vastissimo stock di tappeti orientali, persiani e caucasici, tutti con certificato di garanzia

la sera alle ore 21 dipinti dell'800 italiano

RIGOLI / OROLOGERIA PENDOLERIA IN STILE
TORINO - VIA CHIESA DELLA SALUTE 17 - TEL. 39.05.39
...quando un regalo è prestigio!

I VOSTRI CAPELLI BIANCHI
RITORNERANNO NERI, CASTANI O BIONDI
con ACQUA DI ROMA
conosciuta ed apprezzata in tutto il mondo.
Provate il nuovo Tipo Extra in astuccio
Nelle profumerie e farmacie, oppure
s.r.l. Nazzareno Polegni, Roma, via Pietro d'Assisi 29

novità
BERRY
TORINO
VIA ROMA 33
TEL. 519.082 / 595.991
lenti a contatto
CON POLIZZA ASSICURATIVA GRATUITA PER ROTTURE O SMARRIMENTI
applicazioni controllate
massima assistenza

DICK TRACY E L'ORO LUNARE

RIASSUNTO — Un fantomatico individuo, che si fa chiamare mister Intro, ha organizzato il furto delle riserve d'oro ammassate sulla Luna. Ma Tracy è sulle tracce dell'assassino Fallar, braccio destro del «boss». Riuscirà il nostro eroe a impedire il gigantesco contrabbando?

[Copyright «Chicago Tribune» e «Stampa Sera»]

35 — *(continua)*

donne confidenziale

Domani al galà le linee in voga sulla neve

oggi festeggiamo

S. Felice di Valois. S. Benigno vescovo, S. Cassio. I SS. tre Martiri torinesi: Avventore, Solutore

OGGI venerdì 20 novembre: il Sole è sorto alle 7,30 e tramonta alle 16,54. La Luna si trova alla vigilia dell'Ultimo Quarto.

St-Vincent, che moda

Il mini-maxi nel caldo della baita; fuori la pelliccia di Naldoni

E' uscita così da Carnaby Street, con qualche pelle di daino addosso (quella che si usa per pulire i vetri delle auto)

Saint-Vincent, venerdì sera.

« Neve-Moda » alla seconda edizione. E' in programma domani sera nel corso di un gran ballo al Casinò di la Vallée, la rassegna che presenta un panorama completo di modelli femminili, maschili e accessori per lo sci e dopo sci, per la serata rustica in baita (di lusso) e nella turrisdalate [illegible] dei grandi alberghi. In questa occasione il sottosegretario al Turismo, on. Giovanni Umberti, consegnerà alle [illegible] partecipanti alla manifestazione la « grolla d'argento neve-moda ».

Alla vigilia delle vacanze invernali è certamente interessante conoscere quali sono le tendenze in voga, affermate dalle « grandi firme » operanti in questo campo che polarizza l'attenzione di due distinte categorie di appassionati della montagna: quelli che sciano e gli altri (soprattutto le signore) che adottano le stesse dello sport bianco come passerelle di moda, per sublimare vanità ed estrosità. Le sportive « vere », virtuose dello sciatore, prenderanno in considerazione la [illegible] tute termiche nei colori violetti, giallo e rosso vivo realizzate in morbido nailon, rivalidate internamente in [illegible] di Colmar che ha lanciato i pantaloni [illegible] spogliarellista (da togliere anche in pubblico con estrema disinvoltura); sono in [illegible] tessuti lanciati al cervicre lampo; le « effetti rappresentano il secondo pantalone (sotto c'è quello in gabardine).

La superficie cristallizzata, quasi metallica, degli [illegible] caldoni in « cristal » [illegible] della specialista Farmacolica soddisferà le esigenze delle esperte del « christiania ». Le giacche a vento e calzoni finta su linia nei toni del prugna di Cieffe slavanno uno slancio armonioso ai « voli d'angelo » delle [illegible] più spericolate. La Dolomite nel suo [illegible] « gonfiabile » a [illegible] riceverà il grolla per avere alleggerito di peso la tipica calzatura da discesista. Bruno Barufaldi, che fornisce gli [illegible] sportivi agli [illegible] delle squadre nazionali e che ha protetto gli occhi ai membri delle spedizioni al K 2 (metri [illegible]), al Karakorum (metri 8565), ha studiato un tipo di occhiale a mascherina di linea elegante, moderatissima, foderato di daino, per salvaguardare gli occhi dalle sciabolate del sole a quota 3000. Per le signore dal gusto giovane, vagamente hippie sono arrivati i coloratissimi sci Roy e to ski-bob Hary.

Elettrizzante è la parata dei « dopo-sci », cominciando dalle calzature in pelliccia di Ponti Sport, ai calzoni caldi e soffici di lana «pulcinos della Ergée (internazionali a colori vivaci, ai giubbotti da lapponi ricoperti di pelo pregiato della Guanteria Sportiva Nazionale. E arriviamo alla pelle salita a ruoli di primo piano nei campi di neve: i montgomery in montone rovesciato e i bellissimi-midi con pantaloni gaucho in antilope foderata in castorino della Canox; i mantelli scamosciati di linea militare della Sierre, partiti con gli stupendi colbacchi in [illegible] di Maria Volpi.

Il "dopo-sci„ sport femminile

Sera-montagna

Che bel paltò

La mantella in gran voga è presentata sulle sfilate del tabarro avvolgente della Marfor: in lana a microdisegno marrone rivela i calzoni « knickerbocker » e giubbotto in eguale tessuto. Vania Proiti (ex moglie di Teddy Reno) suggerisce la maglia a tutte le ore: maxi-mantelli color nero lavorati a uncinetto; knickerbockers bianca e giacca a fasce arcobaleno con berretto analogo. Tiffany consiglia la lana cammello per maxi-abiti a frange. Gorini segnala la maglia per lei e lui a disegni principe di Galles neri e maglie rifatti nei pantaloni rasati e giacche corte. Valentino per l'alta moda [illegible] presenta in albertana (variante della [illegible]) con cappotto e pantaloni nella tonalità dell'azzurro freddo.

Sulla Carnaby Street italiana di via Margutta a Roma arriva lo stile chamcroso « pop country » con il paesaggio applicato su ampie mantelle che ricoprono minisabiti infantili caratterizzati dalla pettorina a forma di cuore e camicette in toni contrastanti: al balletto le microsalitarie in montagna. Oppure con gli abiti lunghi dalle tinte languorose del bois de rose segnati da lunghe maxi proiette.

Infine [illegible] di pellicce, dei sensuosi poncho di Naldoni (torinese) in visone, conclusi da frange di code, delle giacche in linee russa e degli esotici mantelli laptrall al tabarro giapponese « Nô » in tigre che completano i tailleurs in tontra. Per Lui una bella scimmia: un mantello nero a chimono che echeggia tutta la finezza dei samurai.

A cura di
Elsa Rossetti

Domani a pranzo

PASTA SOFFICE PER PIZZE — Invece della solita pasta che fate o comperate pronta per preparare le pizze provate questa ricetta usando mezzo chilo di farina, due patate, lessate con la pelle poi sfumate e passate all'apposito passino, 25 grammi di lievito da pane, sale e acqua calda occorrenti e fare una pasta morbida e lavorate a lungo. Fate poi lievitare, ben coperta, la palla che avrete ottenuta e poi formate tante piccole pizze grandi come un piattino da caffè, che porrete cuocere al forno oppure friggere.

Specialmente per le pizze fritte è ottimo un semplice condimento di salsa di pomodoro aglio e basilico da mettere sulle pizze già cotte in molto olio. Mai come che la ritirate dalla padella querniate come abbiamo detto e spolveratele generosamente di formaggio pecorino grattato o, se preferite, di parmigiano. L'appetitoso piatto può sostituire la minestra [illegible] o bastare per un pasto leggero se [illegible] di uno [illegible] abbondante.

Adele

IL CELEBRE TORERO HA DECISO DI DIVENTARE "ONOREVOLE„

El Cordobés cavalca la politica

nostro servizio

Madrid, venerdì sera.

Un soggiorno di sei mesi in Inghilterra ha aperto impreviisti orizzonti a « El Cordobés ». Era andato a Londra per imparare l'inglese, e confessa di non esserci riuscito, ma da una visita ai Comuni e alla Camera dei Lords ha ricavato un'idea che lo spinto spettacolo delle Cortes franchiste non avrebbe potuto darglii. « El Cordobés » farà il deputato. Si presenterà alle elezioni dell'anno prossimo, e sebbene dovrà entrare per questo nel « listone » falangista, asserirà ideali assai personali.

« Il mio sistema politico — ha dichiarato al giornale El Pueblo *— sarà fondato sulla Bibbia. Voglio che la gente viva bene, che i poveri siano meno poveri e i ricchi meno ricchi ».*

Un torero alle Cortes potrebbe trovarsi a suo agio, se il parlamento spagnolo fosse vibrante e rissoso come altri parlamenti mediterranei. E non si può escludere che in un prossimo futuro lo sarà. Il fatto che il più famoso torero di Spagna sia quasi analfabeta (lo era del tutto tre anni fa, prima di ritirarsi dalle corride) non costituisce per ora un ostacolo alla sua carriera politica. Sono le idee, infatti, che contano, e quelle di « El Cordobés » non contrastano con quelle del regime. Premesso il desiderio « che i poveri siano meno poveri » e che di ricchezza qualcosa si debba togliere ai ricchi, « a me — egli precisa al "Pueblo" — non debbono prendermi una peseta. Ho faticato parecchio per guadagnarmi questi soldi ». E' appunto la tesi di tutti i ricchi.

Manuel Benitez, detto « El Cordobés », da tre anni non fa assolutamente nulla. Trentaquattro anni, alle spalle un'infanzia di miseria nella Andalusia, e poi di stenti a Madrid dove da ragazzo fece il muratore, e poi, un decennio di fortuna e di gloria forse insperate ma ben godute e sfruttate, da tre anni si riposa dell'aver faticato parecchio « come egli dice, ora nella sua villa « californiana » di Cordoba, ora in una delle sue tredi fattorie, ora in uno dei suoi palazzi di Madrid, ora in uno dei suoi alberghi, ora viaggiando con il suo jet personale.

Creatura fra le più mostruose del divismo, da torero « El Cordobés » ha frantumato ogni rivale, anche quelli più bravi di lui, quali Ordoñez e Pacho Camino. Inelegante, primordiale, spettacolare, « tremendista » (come l'ha definito un giornalista francese), è stato l'eroe dell'arena caro al pubblico popolare per il quale non la classe conta, ma l'effetto, il senso del dramma e della ferocia, e nello stesso tempo l'eroe dei turisti, avidi di sangue che cola, ostenti alla maschera tesa e spasimante dell'uomo che rischia e uccide.

Il suo corpo, si risaputo, è tutto una cicatrice. Nessun torero vivente ha pagato più di lui il proprio tributo fisico allo spettacolo. E' stato il torero più filmato (e forse questo gli ha aperto la strada del cinema vero, « molte centinaia di milioni per film). Nell'ultimo anno di corride ufficiali, il 1967, è sceso sull'arena 121 volte, una volta al giorno, per tutta la stagione: due tori al giorno, venti milioni alla volta. Per l'ultima corrida ne aveva [illegible] in programma sei, ne uccise sette. Nel 1967 guadagnò un miliardo.

El Cordobés nell'arena: non sempre la fortuna aiuta i forti

Ormai era diventato uno spettacolo da music-hall. Ed egli fu il primo a rendersene conto. Che farsene di tanto denaro? E perché continuare a rischiare? Un mattino chiamò i giornalisti e disse loro d'aver sognato di dover smettere. « E' stato un avvertimento della Provvidenza ». E rise. Aveva avuto tutto ciò che può dare la vita: centinaia di turiste americane ai suoi piedi (e fra queste Géraldine Chaplin), tutto quel denaro, era adorato, millecento da tutta la Spagna, Franco lo amava, senza gelosia, come un padre. « Mi darò alla pittura » alla [illegible] », aggiunse parendogli di realizzare con il quadro di quel pittore che l'aveva ritratto vestito di luce, in una sfolgorio di raggi e di aureole.

Eccolo ora alla politica, dopo aver imparato, a trent'anni compiuti, a leggere e a scrivere (ma non in inglese).

r. c.

STASERA LEGGIAMO

O pio Sire ho inventato la tv

Lord Cashmere di Rutland inventò la televisione nel 1775. Veramente egli tentava di costruire la radio scambiandosi dalla [illegible] venne fuori una immagine invece del suono: era il ritratto di una guardia reale con la giacca rossa che, in quel momento a Boston stava fustigando un vecchio coloniale. Lord Cashmere si rese conto di avere messo le mani su qualcosa di grosso e portò l'invenzione al re Giorgio III che continuò a vedere l'intervento contro i futuri cittadini statunitensi (imposte, soperchierie, violenze). Il sovrano rimase perplesso, ma subito il suo consulente per gli affari militari si scagliò contro il teleschermo, ricordando che i giovani non se ne sarebbero mai stati se avessero visto le brutture della politica e sostenne che forse dell'impero era appunto l'ignoranza dei suoi sudditi. Così la televisione fu sepolta in una brughiera e l'Inghilterra continuò a regnare sui mari.

L'apologo, di Art Buchwald, è citato da Guido [illegible] che nel volume *Uomo, televisione e libertà* (De Luca ed., pagg. 109, L. 2500) si occupa al fenomeno, conscio della sua enorme importanza sociale. L'autore si attiene giornalisticamente al proposito di informare ed offre gran copia di dati e di fatti sull'organizzazione tv in quaranta paesi del mondo. In genere lo si legge con attenzione sia che si soffermi sui tre metodi fondamentali (azienda di Stato che vende i programmi, mediante abbonamenti o tassazioni, ente privato che si finanzia attraverso il gettito della pubblicità, monopolio diretto dello Stato) sia che si soffermi sulla preminenza della presa diretta (come può un politico o un attore dare un'emozione se è lui il primo a non sentirla perché la sua figura non poggia in [illegible] di case nel momento stesso in cui egli parla e guarda?).

Impressionante è il numero di curiosità reperite con garbo: la [illegible] della radiotelevisione olandese è affidata a sei associazioni private che rappresentano le tendenze politiche e anche religiose del Paese; nella minuscola Singapore [illegible] due televisioni di cui una quadrilingue; in Inghilterra sono stati conceduti 27.564 abbonamenti televisivi per ciechi.

Piero Perona

ONASSIS
Il mio oro solca i mari

nostro servizio

Londra, venerdì sera.

Non credo che Onassis sia un personaggio un po' vacuo della *jet-society* sbaglio, e di molto. Le fotografie che lo mostrano con Jacqueline nei *night* alla moda, sul panfilo « Cristina » in crociera nel Mediterraneo, in vacanza sulla Costa Azzurra, o a passeggio per New York o Londra, rappresentano soltanto la « vernice mondana » di un uomo dalla volontà ferrea, duro, spietato addirittura, che considerando il suo passato può proporsi come modello di « *self-made-man* ».

Oggi « Ari » spende miliardi ogni anno per i divertimenti e i regali di Jackie, dissipa somme favolose in feste che riuniscono il bel mondo, ma da ragazzo ha patito la fame, ha conosciuto privazioni e umiliazioni, ha lavorato duramente, giorno e notte, prima di essere « l'imperatore delle petroliere ».

I risvolti segreti della sua vita sono narrati in un libro di Doris Lilly « *I favolosi greci* » che è in grande [illegible] un « *best-seller* » negli Stati Uniti, fra un pubblico che almeno in parte resta ancora affascinato dal mito del giovane povero che conquista potere e ricchezza, e che vuol trovare una soddisfacente spiegazione alla scelta operata dalla ex « *first lady* » d'America.

Nessuno, in realtà, può contestare che da giovane Onassis abbia dovuto lottare duramente. Nato il 20 gennaio 1900 a Smirne, in una famiglia di piccoli commercianti, « Ari » perse la mamma da piccolo, e a sedici anni si trovò ridotto sul lastrico in seguito all'arresto, da parte dei turchi, del padre, Socrate. Erano gli anni tumultuosi del trattato di Sèvres, delle sanguinose lotte fra greci e turchi. Aristotele si sfuggì per poco alla deportazione comune a tutti i greci d'Anatolia e grazie ad alcuni amici influenti, riuscì, dando fondo alle residue sostanze, a far liberare il padre dal carcere. Ma le prime parole di Socrate Onassis, una volta ritornato in Grecia con la famiglia, furono di rimprovero verso il figlio che aveva speso troppo denaro per farlo liberare.

Aristotele Onassis, l'imperatore delle petroliere

La famiglia Onassis era afflitta da una miseria nera, e Aristotele cominciò a pensare alla possibilità di emigrare, di tentare la sorte nel Nuovo Mondo. Il 21 settembre 1923 sbarcò a Buenos Aires, trovò lavoro come facchino al porto. Ma questo non gli bastava. Il giovane Onassis si mise a cercare un lavoro che l'occupasse anche di notte, fece domanda per essere assunto nella Compagnia telefonica. L'assunzione era subordinata alla maggiore età, ma « Ari » non si perse d'animo per questo: falsificò un documento, si invecchiò, e venne impiegato nella ditta.

« Potevo restare tre giorni senza dormire — ricorda oggi Onassis — *e ancora adesso mi basta riposare tre o quattro ore per notte ».*

Il suo primo « colpo » lo realizzò convincendo un certo Juan Gaona, un fabbricante di tabacco, a importare la materia prima dall'Oriente. Questo primo affare gli fruttò un utile di 500 dollari. Mettendo da parte tale somma, trecentomila lire, Onassis iniziò a costruire la sua fortuna, valutabile oggi a oltre un miliardo di dollari.

Le tappe della sua « scalata » sono numerose, in un crescendo turbinoso di affari, oro, oro, in un giro sempre più vasto di relazioni e di commerci, ma si possono fissare alcuni punti principali. La sua prima fabbrica, nel 1927, una manifattura di tabacchi in miniatura, dava lavoro a due operai. Un paio d'anni dopo era già miliardario, faceva la sua comparsa nei locali notturni di Buenos Aires, attorniato da uno stuolo di belle ragazze, come un signore d'Oriente nel suo *harem*.

Egli non è solo più un importatore di tabacco dalla Turchia o dall'Egitto, è diventato un facoltoso esportatore di carne e di lana argentina. La sua preoccupazione maggiore è costituita dai costi di trasporto, per questo pensa di occuparsi direttamente anche della spedizione dei prodotti. L'occasione arriva pochi anni dopo. Nel 1931 Onassis compra sui carghi da diecimila tonnellate. Li paga in contanti, sessantamila dollari, ottenuti in prestito dalle banche. Tiene fede, come sempre, ad uno dei suoi fermi principi d'economia: *« Utilizzate sempre il denaro degli altri, e soprattutto arrangiatevi in tutti i modi pur di non sborsare voi ».* Per questo la sua flotta batte bandiera panamense.

Prima della guerra Onassis ha una folgorazione, *« scopre »* il petrolio, l'oro nero che farà di lui un miliardario. Dalle prime tre petroliere uscite dai cantieri svedesi alla metà degli « *Anni Trenta* » alle [illegible] « *Liberty ships* », che in disarmo dopo la guerra, « Ari » acquistò per un boccone di pane, con queste due operazioni Onassis costruisce la sua fortuna. Contribuisce alla buona riuscita dei suoi affari colossali il matrimonio con Tina Livanos, nel 1946, la figlia minore di Stavros Livanos, il più noto degli armatori greci. E proprio a quegli anni risale la accesa rivalità con Stavros Niarchos, marito di Tina Livanos, che gli contende il ruolo di « ammiraglio » degli armatori.

Aristotele Onassis non teme nessuno, il suo « impero » si espande, si moltiplica. Oggi la stazza delle sue navi sfiora i cinque milioni di tonnellate, la sua flotta è composta da 48 petroliere e una dozzina di navi da carico battenti bandiera liberiana. Ma non è tutto: Onassis possiede una compagnia aerea, partecipazioni in una [illegible] di imprese commerciali in tutto il mondo, può affermare con orgoglio che il suo oro *« galleggia sugli oceani ».*

Adesso, specialmente dopo gli amori con la Callas, e il suo matrimonio con la vedova Kennedy, « Ari » è divantato un personaggio da rotocalco, da copertina delle riviste femminili.

p. pat.

Gioielli per due miliardi venduti in un'asta a Ginevra

GINEVRA, venerdì sera.

La cifra record di 2 miliardi 190.000.000 di lire è stata incassata ieri all'asta di gioielli organizzata dalla famosa casa londinese « Christie's » in un hôtel sul lago di Ginevra.

Il pezzo più pregiato fra quelli venduti è un « misterioso » diamante con taglio a smeraldo senza montatura della lunghezza di due centimetri e mezzo, acquistato dall'agente a Parigi di Christie's, la principessa De Broglie, per conto di un cliente ignoto, per la cifra di 2,2 milioni di franchi svizzeri (320 milioni di lire).

Si tratta di una pietra sconosciuta fino a pochi mesi fa, trovata in Africa e considerata il diamante non montato più puro.

CLASSICI UTET

NOVITA'

CLASSICI DELLE RELIGIONI
sezione "le religioni orientali" diretta da
Oscar Botto

TESTI RELIGIOSI EGIZI
a cura di
Sergio Donadoni

Una religiosità arcaica ed arcana - filtrata dal respiro di sei millenni di storia - proposta nei suoi documenti più mondani e popolari, nell'intreccio complesso di "rito" e "mito" - di culto e organizzazione politica. Uno strumento indispensabile per la comprensione della civiltà dall'Egitto antico.

Pagine 632 con 14 tavole L. 7.500

CLASSICI ITALIANI
collezione diretta da
Mario Fubini

DELLA CASA e altri trattatisti cinquecenteschi del comportamento

PROSE
a cura di
Arnaldo Di Benedetto

I dialoghi e i trattati "costumati" di Della Casa, Comaro, Piccolomini, Gottifredi e Sansovino. Una esemplificazione significativa e illuminante della precettistica del comportamento - privato e pubblico - come genere di largo consumo letterario nel Cinquecento.

Pagine 750 con 8 tavole L. 7.000

CLASSICI LATINI
collezione diretta da
Italo Lana

CICERONE

OPERE RETORICHE
VOLUME PRIMO
De Oratore - Bruto - Orator
a cura di
Giuseppe Norcio

La triade delle opere retoriche maggiori di Cicerone, in edizione integrale, con testo latino a fronte.
Una teorica compiuta dell'argomentazione classica - nell'attualissimo, rinnovato interesse per le strutture logico-linguistiche della "retorica".

Pagine 976 con 8 tavole L. 10.000

CLASSICI DELLA POLITICA
collezione diretta da
Luigi Firpo

ROUSSEAU

SCRITTI POLITICI
a cura di
Paolo Alatri

Nei dieci scritti fondamentali del grande "eretico" illuminista - la denuncia profetica dell'alienazione totale, della solitudine disumana, della decadenza morale che accompagnano il "progresso" scientifico e tecnico della società moderna.

Traduzione italiana di Jean Barrikand.
Pagine 1248 con 8 tav. L. 12.000

UTET

RATE MENSILI SENZA ANTICIPO

UTET - C. RAFFAELLO 28 - TORINO
Prego inviarmi senza impegno l'opuscolo de I CLASSICI UTET.
nome e cognome .....
indirizzo .....
città .....

Violenze tra ragazzi

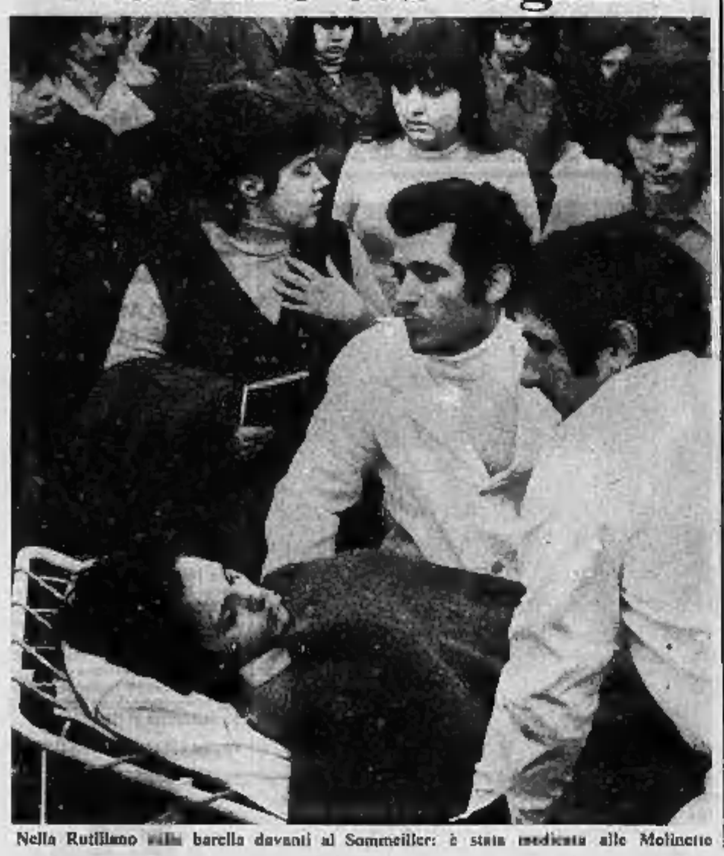

Nella Rutiliano sulla barella davanti al Sommeiller: è stata medicata alle Molinette

Le indagini sul caso Beauregard riprendono daccapo

Martine è morta durante una festa qualcuno ricatta chi era presente?

Gli inquirenti seguono due piste - Una (sulla traccia di tre diari) parte dal presupposto che quella tragica notte la vittima non salì sull'auto di Carlo Campagna - L'altra è una difficile ricerca tra i clienti «per bene» della giovane prostituta uccisa

Carlo Campagna

Era l'alba del 17 giugno 1969 quando il corpo nudo e martoriato di Martine Beauregard fu trovato in un fosso nei pressi dell'ippodromo di Vinovo. Nei mesi che sono trascorsi, altri drammi sono avvenuti nella zona del delitto, decine di persone sono state coinvolte, eppure il mistero è lo stesso di quella mattina. Ora che Carlo Campagna sta per essere scarcerato, si fa un balzo indietro nel tempo e si ritorna alla prima testimonianza ritenuta la chiave del delitto.

«Martine la sera del 16 giugno era in corso Matteotti con me. Alle 23,30 è arrivata una "125" chiara con l'interno foderato di rosso scuro. Lei ha parlato con l'uomo seduto al volante, poi mi ha fatto un cenno di saluto con la mano ed è salita». *Chi parla è Carla Sabbani, l'ultima persona che ammetta di aver visto Martine Beauregard viva la notte del delitto.*

Nella confessione poi ritrattata Carla Campagna disse: «Passai a prendere Martine in corso Matteotti verso le undici e mezzo di sera, poi andammo nel mio appartamento di corso Galileo Ferraris dove più tardi morì, annegata nella vasca da bagno, senza che io facessi nulla per salvarla». *Il play-boy torinese era al volante di una «125» chiara con i sedili amaranto che aveva affittato.*

Ma proprio la sera della ricostruzione della tragedia, mentre Clara Sabbani sul marciapiede di corso Matteotti puntava il dito gridando: «Era lui al volante, non ho dubbi», *Carlo Campagna disse al giudice:* «Tutto questo è inutile, mi sono inventato tutta la confessione».

Rosanna Miletto

Nella richiesta avanzata per «insufficienza di prove» dal P. M., a proposito di questo episodio si legge che, probabilmente, Martine salì sull'auto di Campagna (non ci sono elementi che rendano inattendibile l'identificazione della Sabbani), ma che su quanto è accaduto dopo non è stata possibile accertare nulla. Tantomeno attraverso le assurdità confessate dall'imputato, in netto contrasto con la perizia necroscopica eseguita sulla vittima.

Si ricomincia dunque daccapo, partendo anche dal presupposto che l'uomo al volante di quella fatale «125» chiara non fosse Carlo Campagna. Ritornano interrogativi vecchi, come quello sulla targa di quella macchina: era CN, oppure CH, [illegible]

Una delle ultime fotografie di Martine Beauregard

la Sabbani ha fatto confusione ed era TO?

Le vecchie piste, già battute cento volte, tornano di attualità, prendono piede nuovi sospetti. Sul tavolo del dott. Tonielli, il magistrato che dirige l'inchiesta, ci sono da ieri tre agende. Due appartengono a Martine Beauregard, una è di Rosanna Miletto, una sua sventurata amica di 25 anni che è morta il 3 ottobre scorso in auto, mentre rientrava a casa da sola.

Tra i diari della vittima del delitto e quello dell'amica, c'è un punto di contatto. Tra i nomi ed i numeri di telefono di clienti abituali, ce n'è uno uguale. Appartiene ad un signore che abita fuori Torino e che frequentava entrambe le ragazze. Un uomo che possiede una «125» chiara targata CN.

«Ero un buon amico di Rosanna — *ha ammesso l'uomo.* — Ma non ho mai conosciuto Martine». *In passo molta gente, che è solito frequentare certe ragazze e che non disdegna di organizzare feste con gli amici, ma contro di lui non c'è il minimo indizio. Il compito degli inquirenti si fa sempre più difficile. Come si può, dopo tanti mesi, trovare qualcuno che lo smentisca, qualcuno che ricordi di averlo visto con Martine Beauregard?*

Negli inquirenti c'è inoltre il fondato sospetto che qualcuno che partecipò all'orgia durante la quale si ritiene sia morta Martine, si sia tolto la vita. Si parla sempre più con maggiore insistenza di un ricatto ordito contro i partecipanti di quella festa, un ricatto che avrebbe quindi avuto conseguenze luttuose. Ed è questa una ragione in più, perché chi è in grado di fornire utili indicazioni sul delitto, per l'assurda paura di essere compromesso, continui a tacere.

Giaveno: concerto a lume di candela

Concerto di musiche beethoveniane, ieri sera a Giaveno nella chiesa della ex «Ratà». Ha presentato lo spettacolo, organizzato dall'Assessorato all'Istruzione della Provincia, la dottoressa Lidia Palombo. Il concerto è stato particolarmente suggestivo: mancava l'energia elettrica, si è svolto a lume di candela.

Studenti che vogliono recarsi a scuola picchiati all'ingresso del Sommeiller

Stamane era stato proclamato uno sciopero in tutti gli istituti - Cortei in centro, circa 7000 giovani in assemblea al Politecnico

Rosi Miraglia è stata soccorsa dai bidelli: era semisvenuta

Il «Coordinamento studenti medi» ha proclamato per oggi uno sciopero generale nelle scuole di Torino. Circa 7000 giovani si sono riuniti al Politecnico per tenere un'animatissima assemblea. Sono arrivati in vari cortei, partiti un po' da ogni parte della città. Il più imponente è arrivato da via Po e da piazza Castello. Un altro si è formato in piazza Statuto.

Gli studenti hanno dichiarato lo sciopero per protestare contro gli ultimi avvenimenti al Cavour (denuncia del preside contro tre allievi, frasi irriguardose di un professore, scontri davanti al liceo), per gli arresti di tre esponenti di Lotta continua e per la chiusura del palazzo delle Facoltà Umanistiche ordinata ieri dal Rettore.

Nelle agitazioni di questi giorni i dimostranti chiedono: assemblee nelle scuole, «aperte» anche ad estranei; riduzione dell'orario scolastico; nuove aule; sospensione dei presidi e dei professori più «reazionari»; libri di testo e trasporti gratuiti.

Purtroppo davanti alle scuole sono scoppiati tafferugli. Gli incidenti più gravi sono avvenuti al Sommeiller dove, sin dalle 7, gruppi di dimostranti avevano bloccato l'accesso all'istituto. Alle 7,30 quando sono arrivati i primi studenti che volevano recarsi a lezione (con inizio alle 8) sono cominciati gli scontri.

Il «picchetto» era composto da circa 300 giovani, per la maggior parte di altre scuole (il motivo è facilmente intuibile: non farsi identificare per non incorrere in denunce o sanzioni disciplinari). I giovani che non volevano aderire allo sciopero si sono dapprima ammassati sull'altro lato del viale, poi qualcuno, alla spicciolata, ha cercato di raggiungere i cancelli. Sono stati aggrediti, picchiati, lasciati sulla strada pesti e malridotti. Una dozzina di loro è stata salvata dai bidelli che sono riusciti a farli entrare.

Dei tafferugli davanti al Sommeiller, riferiamo tre episodi, i più gravi. Angelo D'Elia, 15 anni, via Baltimora 29 quando ha cercato di forzare il «picchetto» è stato circondato da una dozzina di persone che l'hanno preso a pugni in faccia (ha un occhio tumefatto) e a calci. Un bidello è riuscito ad afferrarlo per gli abiti ed a trascinarlo dentro la scuola. E' stato medicato in infermeria.

Nella Rutiliano, 15 anni, II H, via Cognetti De Martiis n. 36, ha dovuto essere ricoverata in ospedale. I dimostranti l'hanno spinta, presa a calci nelle gambe e gettata per terra. Cadendo ha battuto la testa. E' stata accompagnata in infermeria e poi trasportata in ambulanza alle Molinette: un grosso ematoma sulla nuca, era in stato di choc. E' stata medicata.

Anche Rosi Miraglia, 15 anni, corso Traiano 32, è stata colpita a calci e respinta con violenti spintoni. Un dimostrante («non lo conosco, non era certamente della scuola») le ha sferrato una botta al fianco destro. La giovane è stata soccorsa dai bidelli semisvenuta. Non l'hanno ancora potuta interrogare.

Più calma la situazione nelle altre scuole. Al Gioberti, su 437 allievi, gli scioperanti sono stati poco più di 60. Numerose, invece, le assenze al Cavour. Gli studenti che volevano entrare, però, non sono stati malmenati. I «picchetti» alle 8 erano ancora scarsi e poco folti. I dimostranti si sono limitati a fischiare e a lanciare insulti.

A mezzogiorno l'assemblea al Politecnico era appena terminata. S'è svolta in due aule, la prima (dove è stata sospesa una lezione) e la terza. Hanno partecipato, come abbiamo detto, 7000 giovani delle scuole medie superiori, qualcuno delle medie inferiori e un folto gruppo di studenti del Politecnico. Un cordone di qualche decina di ragazzi si è formato davanti all'ingresso laterale del Sommeiller in corso Montevecchio, dove si sono anche i cancelli del liceo scientifico «Galileo Ferraris». Hanno filtrato a lungo i compagni che sono andati a lezione (secondo il preside del Sommeiller, sono il 85 per cento).

Angelo D'Elia ha un occhio tumefatto per i pugni

Studente investito davanti al Politecnico

Alle 12,15 un'auto, sembra una «Fulvia», ha cercato di passare attraverso la calca degli studenti che uscivano dal Politecnico. L'autista ha suonato, poi è ripartito di scatto investendo un giovane, Luigi Turco, 19 anni, via Susa(cioè 3. La macchina non si è fermata, ma ha proseguito la corsa.

Il Turco è stato accompagnato alle Molinette da un'auto dell'Amministrazione del Politecnico. L'hanno medicato per contusioni al viso e al ginocchio.

Accoltellato da uno sconosciuto

Stanotte in corso Umbria, davanti ad una pizzeria - Il ferito, un giovane di 23 anni, ha un polmone trapassato

Sanguinoso episodio stanotte alle 0,30 davanti ad un bar pizzeria di corso Umbria 20. Un giovane di 23 anni, Aldo Cardinali, originario di La Spezia, abitante in via Foligno 87, è stato ferito da alcune coltellate al petto e al dorso. Ricoverato al Maria Vittoria, guarirà in venti giorni. La lama ha leso un polmone. Stando alle prime indagini tutto si è svolto fulmineamente. Il Cardinali era accompagnato dal fratello Pietro, 26 anni, via Coppino 18, che ha riportato contusioni al viso. Ha dichiarato alla polizia: «Eravamo sul marciapiede, all'improvviso si è avvicinato uno sconosciuto, ce l'aveva con Aldo. Non ho capito che cosa diceva, urlando si è avventato su mio fratello e l'ha colpito. Ho cercato di mettermi in mezzo ma non sono riuscito a fermare l'aggressore». Sembra che il feritore sia un cliente abituale del bar. Non è esclusa l'ipotesi di un regolamento di conti.

Aldo Cardinali, 25 anni

temperatura di oggi

massima	+6,4
minima	+0,9

Il Bollettino meteorologico segnala inoltre: temper. media (mott.): 3,0; ore 9: 1,8; pressione 737,8; umidità 90%. Cielo quasi sereno. Previsioni: poco nuvoloso, temperatura in diminuzione, visibilità mediocre, nebbie, venti deboli. Temperature a Cuneo: massima +6,2; min. — 1,0; ore 9: — 0,5

echi di cronaca

tappezzeria in carta applicatela da voi senza spesa!

E' un nuovo modo per rendere magnifica la vostra casa, senza spesa per l'applicazione e comprando direttamente dalla Fabbrica. Con quanto spendevate per far tappezzare una camera, tappezzerie da voi l'intero alloggio. Le nostre istruzioni, semplici e precise, sono pratiche ed efficaci; le nostre tappezzerie, italiane e straniere, sono bellissime e varie. Direttamente dalla Fabbrica: via Madama Cristina 125.

tappezzeria in carta applicatela da voi

Acquistandola direttamente dalle Fabbriche, via Madama Cristina 125, che vi offre un vastissimo assortimento ai prezzi migliori con tutte le istruzioni necessarie per l'applicazione.

Centro Riparazione TV 67 c. Vercelli, t. 85.76.95

CE.RI.T. - Servizio giornaliero con eventuale TV in prestito.

Piatino pianoforti, v. Po 6

Tutte le marche. Occasioni, noleggi cimbarsabili, ratazioni, accordature, restauri, perizie. Acquisti usati. Telefono 530.237.

Divisette porte pieghevoli via Bagetti 25, t. 761.471

Una eleganza elegante: Divisette. Attenzione: che sia «Divisette».

la TV non funziona? tel. 251.677 - 296.949

877.575, la Or.Te.S Bertazzi o ripara subito o concede un TV portatile in prestito.

TV da riparare, chiamate Telecolor 760.111

556.876. Tecnici specialissimi riparano qualsiasi televisore.

Oggi al mercato

Mercati e mercatini di Torino	Porta Palazzo	Via Gli Mussi	Via S. Edoardo	Corso Brescia
ORTOFRUTTICOLI:				
cavolo verza	150-200	160-200	180-200	140-180
carote	150-200	150-250	180-250	120-180
cipolle gialle	100-120	100-[illegible]	120-140	120-200
spinaci	180-350	300-400	300-320	240-350
melanzane lunghe	—	—	300	150-300
melanzane tonde	200-250	250-300	300	200-350
patate	50-80	80-100	80-100	70-80
lattuga insalata	—	300-400	300	150-350
peperone lungo colorato	—	250	—	250-400
bieta da costa	150-[illegible]	200-[illegible]	250-250	150-300
cavolfiori coronati	200-250	200-350	250-300	250-350
pere abate Fetel	60-120	150-180	100-200	100-160
pere kaiser	100-120	140-150	120-150	100-160
uva regina	120-300	200	250	200-350
mele golden	80-150	140-150	120-200	100-180
mele stark	80-150	140-150	120-200	100-180
GRASSI:				
olio di oliva	600-800	650-830	650-780	620-740
olio di semi	320-600	350	350-450	330-400
burro	1400-1700	1600	1400-1600	1500-1600
PESCE:				
muscolo	300-[illegible]	300-450	300-450	280-400
acciuga	300-350	350	350	180-200
sarda	250-400	400-500	400	300-300
alice	250-[illegible]	350	350	300-300

Mercati Generali: cavoli verza 80-100; carote [illegible]; cipolle gialle 85; spinaci 180-230; melanzane lunghe 115; melanzane tonde 115; patate 45-55; [illegible] 100; peperoni lunghi colorati 180; bieta da costa 60-80; cavolfiori coronati 155-165; pere abate fetel 55-80; pere kaiser 55-95; uva regina 300; mele golden 70-115; mele stark 60-110.

Pasta all'uovo

Al Pastificio Bolognese, in via Foscolo 30, è in vendita pasta fresca all'uovo e agli spinaci (fatta ogni mattina) al prezzo di 700 lire il kg. Nello stesso negozio gli agnolotti sciolti costano 100 lire l'etto, i cappelletti 150. Entrambi sono prodotti di giorno in giorno.

(a cura della cronaca di Stampa Sera)

i lettori ci scrivono

«Ridatemi la fiducia»

«Scrivo a scuola, su un foglio di quaderno. Perdonatemi. Ho bisogno di aiuto e spero che voi me lo darete.

«Il 13 novembre verso le ore 12,30 ho smarrito sul tram 15 (Porta Nuova - corso Stati Uniti) un portamonete di finta pelle nuda. Conteneva, oltre ad un accendino azzurro, piccole cose, mille lire più varie monete, un mazzo di chiavi. Quelle chiavi sono l'unico ricordo tangibile di una persona cara della mia famiglia che è mancata recentemente e in circostanze tragiche: mio fratello.

«Io tengo a quelle chiavi, per il resto inutili, solo per il fatto che sono per me un oggetto sacrosanto incostituibile. Faccio appello a chiunque le abbia raccolte e non sappia che cosa fare: mi restituisca un ricordo insieme alla fiducia nel mio prossimo. Telefoni alla segreteria del giornale, la prego a mani giunte».

Una studentessa

Una mosca bianca

«Quesito: a che serve il divieto di svolta a sinistra da corso Vittorio a corso Cairoli, dal momento che le macchine continuano a svoltare in lunghe file, tagliando la strada alla sottoscritta e alle altre mosche bianche che compiono il prescritto giro del monumento? Obiezione: non c'è più un vigile? Spesso. Ma non fa una piega. Cordialmente».

Maria Teresa Balbiano d'Aramengo

Brave guardie comunali

«Perché non parlate almeno una volta anche delle guardie comunali che attendono con ansia il rassetto delle carriere per andarsene in pensione e lasciare il posto ai più giovani?

«Qualcuno dei vostri giornalisti è mai venuto nelle nostre valli, e vedere come queste guardie di montagna, si fanno ogni giorno chilometri e chilometri di sentieri, sotto piogge, vento, neve, affardellati come soldati, per portare avvisi comunali, citazioni della pretura notifiche dell'ufficio del registro, comunicati di ogni specie, comunicazioni di verifica bestiame e tante altre cose?

«Vanno in ogni borgata e in ogni baita anche la più sperduta. Quegli sconosciuti ed umili impiegati comunali, spesso mal retribuiti e dimenticati da tutti sono anche loro creature di Dio e degni di un elogio. Per loro anche l'estate è un tormento; fanno ore e ore di servizio sotto il sole, per l'ordine stradale, compiono il loro dovere senza mai chiedere nulla». Un'abbonata di Cuneo

SENSAZIONALE OCCASIONE A TORINO

Un noto importatore di Milano per poter sdoganare una partita di

TAPPETI PERSIANI

VENDE al pubblico un lotto di 630 TAPPETI ORIGINALI

muniti di Certificato di Garanzia

con lo SCONTO del 50%

La vendita si svolge nei locali di

VIA GARIBALDI 4

(a 50 m. da P.zza Castello e quasi ang. V. XX Settembre)

a partire da GIOVEDI' 19 NOVEMBRE

solo per pochi giorni

Stamane in corso Duca degli Abruzzi

L'attimo del dramma

Una donna investita da un'auto mentre attraversa: morente all'ospedale - Altra sciagura: scende dal pullman, travolta ed uccisa

La donna giace sulla strada: i passanti corrono in suo aiuto. Dietro, l'auto investitrice

Drammatica scena, colta dal nostro fotografo, stamane in corso Duca degli Abruzzi all'angolo con via Cristoforo Colombo. Una donna che attraversava in strada in bicicletta è stata travolta da un'auto. Trascinata per qualche metro dalla macchina in corsa, ha sfondato con il capo il parabrezza, poi è caduta a terra sanguinante. Immediati i soccorsi. Ora è ricoverata alla clinica neurochirurgica delle Molinette.

La vittima è Ambrosina Vanello in Vacca, 50 anni, abita in via Vincenzo Lancia 21. E' uscita di casa verso le 7 per andare a fare la spesa. Ha attaccato al manubrio della bicicletta la sporta e si è avviata verso corso Re Umberto percorrendo via Cristoforo Colombo.

L'incidente all'incrocio con corso Duca degli Abruzzi. I vigili urbani non hanno ancora accertato le cause. Pare che la donna attraversasse la strada. Non si è accorta della «Simca 1000» di Antonio Mamoli, 31 anni, abitante a Cava dei Tirreni.

L'auto ha travolto la ciclista. Il guidatore ha cercato di frenare, ma inutilmente. La donna è caduta sul cofano della «Simca» sfondando il parabrezza. E' stata trascinata ancora per qualche metro mentre la macchina, fermando, [illegible]. E' stata abbassata poi sul selciato, priva di sensi.

Sono accorsi alcuni passanti. D'urgenza hanno portato la donna all'ospedale più vicino, il Mauriziano. I medici l'hanno visitata e, viste la gravità delle ferite, ne hanno ordinato il trasferimento alla clinica neurochirurgica delle Molinette. Qui è stata ricoverata con prognosi riservata per trauma cranico.

— Un'altra donna è stata travolta e uccisa da un'auto stamane in corso Francia, davanti alla Fiat Ricambi. L'investitore si chiama Giovanni Bottiglia, 27 anni, piastrellista, via Châtillon 13.

L'incidente poco prima di mezzogiorno. La vittima era sul pullman della linea Torino-Rivoli che passa per corso Francia. E' scesa alla fermata di fronte alla Fiat, ha girato attorno al filobus e ha incominciato ad attraversare la strada. In quel momento è arrivata la «124» chiara del Bottiglia. Non ha fatto in tempo a frenare: la donna è stata investita e scaraventata ad alcuni metri di distanza. E' rimbalzata sull'asfalto battendo il capo. Perdeva molto sangue, ma respirava ancora.

Alcuni passanti hanno fermato un'ambulanza che proprio in quel momento attraversava corso Francia. Quando gli infermieri sono accorsi la donna era già morta. Non si conosce ancora il nome della vittima: nella borsa che aveva con sé non [illegible] stati trovati documenti.

Sciopero nel settore gomma stamane un corteo in centro

Sono continuati stamane gli scioperi nelle industrie della gomma. E' in corso una serie di agitazioni per il contratto: oltre ad aumenti salariali i lavoratori chiedono sopralluoghi di lavoro in ambienti [illegible] nocivi.

Stamane 2500 operai della [illegible] Mauriziano. I medici l'hanno visitata e, viste la gravità delle ferite, ne hanno ordinato il trasferimento alla clinica neurochirurgica delle Molinette. Qui è stata ricoverata con prognosi riservata per trauma cranico.

— Un'altra donna è stata travolta e uccisa da un'auto stamane in corso Francia, davanti alla Fiat Ricambi. L'investitore si chiama Giovanni Bottiglia, 27 anni, piastrellista, via Châtillon 13.

Un muratore precipita dall'impalcatura: morto

E' morto stanotte all'una alle Molinette un muratore caduto da un'impalcatura mentre lavorava in un cantiere. Si chiama Michele Di Zanie, 45 anni, abitava con la moglie Maria, 38 anni, in corso Tarantо 105/B e lavorava alle dipendenze dell'impresa Sogene, piazza Statuto 17. L'incidente ieri pomeriggio: era caduto da un'impalcatura in un cantiere di corso Massimo d'Azeglio.

mostre d'arte a Torino

Testimonianze di Gigi Chessa

Raccolta di preziosi disegni dell'artista che, con altri cinque pittori torinesi, alimentò nel 1930 la polemica antinovecentista

Anche se è improntato nel colore che i «sei pittori di Torino» — Chessa, Menzio, Levi, Paulucci, Galante e la Boswell — avevano espresso intorno al 1930 le ragioni della loro polemica antinovecentista, non è meno eloquente la testimonianza di quella loro visione poetica nei disegni di Gigi Chessa che, riuniti dal figlio Mauro, sono esposti in questi giorni alla galleria «La Minima» di piazza San Carlo.

Sono fogli preziosi che con toccante sincerità rivelano la loro propensione verso quella forma più aperta che in certo modo, ma sempre con una chiara aspirazione europeistica, aveva potuto ispirare l'azione di un Lionello Venturi, di Edoardo Persico, o di un Gualino, accanto ai quali, si può ancora ricordare, proprio Gigi Chessa, col musicologo G. M. Gatti, aveva avuta una parte di rilievo nella realizzazione del «Teatro di Torino», un'impresa nel quale il Chessa s'era impegnato con la versatilità stessa del suo ingegno di pittore e scenografo, di decoratore ed arredatore.

Si vedano infatti, in questi fogli che hanno tra l'altro l'autentico bellezza delle cose più spontanee le modulate zone d'ombra dalle quali il motivo quasi emerge alla luce. Si vedano le delicatezze chiaroscurali (ove non cedano il passo ad un più vibrante gioco di contrasti), con pieni appoggi e modi spadiniani (come in Testa di donna), ma anche l'accentuazione ingenuamente espressionistica in pagine che sentono ancora l'influsso di Felice Casorati (ano cognato) al potrà facilmente intendere come Gigi Chessa riuscisse poi a dare un proprio carattere ai culti di donne come al tanto paesaggi di Asticoli, ai sudi come alle figure dei suoi contadini, in virtù di quelle lenera vibrazione del segno, di quella trepida sensatività che anche nei dipinti d'ambiente [illegible] limpida luce, marcata e appena malinconica, quasi presaga della troppo breve esistenza che all'artista sarebbe stata concessa.

* *

Nei dipinti che Elga Kuna espose da «Gaetna» (v. Pomba 17) ciò che subito attrae è la limpidezza dei colori. Azzurri, gialli, rossi, verdi hanno un vorpo splendore cui non è estraneo la cristallina struttura delle montagne tra le quali si intonano mura, muri, cianchini o semplici forme geometriche che hanno subito [illegible] a qualcosa di emblematico.

La Kuna, che ha anche recitato, dipinge da una decina d'anni, ma [illegible] di ignorare il significato di quei suoi simboli. Le figurazioni cui ogni volta dà vita potrebbero essere considerate in codice trasposizioni, cifre e proprie metafore tramite dei misteriosi in forme che talora sfiorano il mondo surreale o certi modi delle pop-art americana dei Lichtenstein o dei Rosenquist, che sembrano risvegliarsi al pubblico con l'evidenza d'una pittura pubblicitaria.

an. dra.

Luciano Proverbio a Biella

Biella, venerdì [illegible]

(g. m.) *Felice esito ha avuto la mostra di pittura, incisioni, disegni di Luciano Proverbio allestita nel «Circolo degli Artisti» di via Nazario Sauro. Nato ad Alessandria nel 1936, Luciano Proverbio, che abita e lavora a Torino, è uno dei più coloriti allievi di Filippo Scroppo. Del maestro ha assimilato la libertà compositiva ch'è propria della pittura astratta, ma in sua continuo [illegible] estetica è «figurativa». Più che riprodurre sulla tela il tema naturalistico, egli inventa dei paesaggi, talvolta con personaggi allusivi, nei quali predomina una fantasia quasi surrealista. I suoi disegni rivelano sottile qualità di mestiere, che il pittore perfeziona con un lavoro tenace*

Un weekend fuori città

Gita al monte Freidour

E' una passeggiata, bella e facile, che si può fare con moglie e bambini - In questa stagione può essere l'ultima: ormai in montagna è scesa la neve

Tra la Valle del Chisone e quella del Sangone, dove il nodo principale diviene più esteso e complesso, si aprono alcune bellette vallivi che presentano percorsi escursionistici facili e divertenti. Piccole frazioni sparse su vasti pendii erbosi e grandi macchie di bosco sono intervalle in un paesaggio di rilassante [illegible] le attenzioni [illegible] in meno di un'ora da Torino. In queste piccole valli si trovano anche le più note palestre di roccia italiani molto frequentate in primavera e in autunno dagli scalatori che sugli speroni della Sbarua o dei Denti di Cumiana trovano, in sede di [illegible], tutte le difficoltà di scalata che si possono incontrare sulle vere montagne.

Appunto ora presso di questi alti speroni rocciosi si possono compiere utenti passeggiate di assenza difficoltà adatte anche per mogliz e figli. La nostra meta è il Monte Freidour, nel l'alta Valle del Lemina. E' una cima molto panoramica e di facile accesso.

Da Pinerolo, lasciata la statale del Sestriere nei pressi della caserma dei carabinieri, bisogna prendere la carrozzabile che percorre la valle del Lemina. Oltrepassato S. Pietro, si prosegue sino alla località Talucco dove termina la strada asfaltata. La carrozzabile continua la sua corsa [illegible] oltre il Talucco per circa 4 chilometri terminando nei pressi di alcuni casolari (case Bria) dove si trova un piccolo spiazzo per il parcheggio. Lo spiazzo è generalmente abbastanza affollato dalle macchine degli alpinisti che frequentano la Sbarua, ma questo non ci impedirà di trovare un posto.

Lasciata la carrozzabile, una larga mulattiera sale tra rasti boschi arboni dirigendosi al colle Ciardonet posto a cavallo tra la Valle Lemina e la Valle del Nove. Da questo colle, ampio e pianeggiante, ideale per una buona sosta distensiva, si dipartono alcuni sentieri. Prendiamo quello di sinistra e percorriamo la dorsale del colle sino ad un bivio. Ora dovremo prendere la traccia di destra che porta ad una piccola fontana (fontana Torino) e quindi prosegue inerpicandosi tra macerie di arbusti e roccioni ottenendo per raggiungere la larga sella del Colle Sperina. Da questo colle in pochi minuti raggiungeremo la cima del Freidour, ampia e tondeggiante.

Aria pura e freschissima

Il panorama si apre molto vasto: dalle Alpi Marittime al Monviso e via via sino alle maggiori vette delle Graie. Verso la pianura, lo sguardo si spinge sino a Torino che non potremo assolutamente vedere a causa della [illegible] coppa di smog che incombe sulla città faticosamente ci troveremo a respirare a pieni polmoni questa aria pura e fraschissima che la scomparsa visione panoramica su Torino ci farà sembrare ancor più limpida e preziosa.

Tempo occorrente dal termine della carrozzabile (Case Bria) alla cima, un'ora e mezzo di piacevole camminata. Con questa gita interrompiamo la serie dei nostri itinerari escursionistici autunnali. La neve è scesa sino alla quota più bassa e le gite escursionistiche occuperanno questo periodo invernale. Riprenderemo i nostri itinerari in primavera o, se avrete la bontà di seguirci, andremo nuovamente alla ricerca dei luoghi più attraenti e suggestivi della vallate alpine.

Caffè: tre sono troppi

IL MEDICO DELLA FAMIGLIA

Il sig. G. P. ci scrive da Genova:

«Sento sempre dire che il caffè è nocivo alla salute e poi noto che la parecchie medicine è presente la caffeina. Come si spiega questa contraddizione?».

— La caffeina, sostanza attiva del caffè, ha delle proprietà medicamentose da sempre riconosciute. Essa, infatti, tonifica il muscolo cardiaco, rinvigorisce l'attività psico, accresce la lucidità mentale e si oppone, in un certo senso, anche alle perdite di memoria. La caffeina, ben dosata, è preziosa, come si sa, in numerose medicine che hanno lo scopo di rafforzare il cuore, di ristabilire l'equilibrio nervoso o di combattere gli stati depressivi. Ma ai vantaggi si contrappongono inconvenienti che sono pure numerosi. Questi inconvenienti cominciano, di solito, a farsi sentire quando le tazzine di caffè superano le due al giorno, e specialmente quando il caffè è, come si dice, «ristretto».

Nervosismo, palpitazioni e talvolta anche piccole fitte al cuore sono le manifestazioni più evidenti. Passi per una volta, ma se si prende l'abitudine di recarsi nel bere caffè, la salute potrebbe ben presto risentirne. Si diventa sempre più emotivi, sensibili e impulsivi. D'altra parte anche la digestione, che viene favorita da una tazza di caffè «allungato» (azione dovuta soprattutto al calore della bevanda), sarà rallentata o talora dolorosa perchè la caffeina in alte dosi provoca spasmi alla vescichetta biliare. Se questi sintomi, quindi, cominciano a manifestarsi, è consigliabile ridurre drasticamente il numero delle tazzine o addirittura smettere di bere caffè perchè non si sono medicine che curino efficacemente i disturbi provocati. Un altro consiglio è quello di accompagnare il caffè con qualche zolla di zucchero, perchè questo riduce l'effetto della caffeina.

*

I "tumin„ di Talucco e cucina casalinga

Al Talucco (chi non conosce, almeno di nome, questa località patria dei famosi «tumin»?) di fronte alla chiesa si trova la «Trattoria Centrale». Anche se rimarrete leggermente nell'impatto, la mantenuta quella tradizionale di ambiente campagnolo e familiare molto apprezzato dai suoi fedeli avventori.

La cucina, casalinga, è ottima: salumini caldi, peperoni in salsa, arrosto al verde, non gli antipasti. Agnolotti fatti in casa di giornata per «primo», stufato di agnello ed arrosto, oppure «tinche in carpione» sono i «secondi» contornati da croccanti fritture di funghi. Per finire i «tumin», (tali con latte di capra), freschi o stagionali, si accompagnano con il tradizionale «bunet» rosso e verde secondo i gusti. Prezzo per un pranzo completo: 1500-2000 lire comprese una bottiglia di vino genuino.

Rubrica a cura di Andrea Mellano

PER I TIFOSI DELL'OBIETTIVO

Che piacere fotografare quando piove

Abbiamo parlato di fotografie con la nebbia, parliamo anche — dati i tempi — di fotografie con la pioggia. Un arnese è indispensabile, oltre alla macchina: l'ombrello. Non basta il paraluce: è sufficiente che l'obiettivo venga toccato da una sola goccia, e la fotografia — distorta, confusa, sfocata — è da buttare via.

Solo l'ombrello, quindi, può proteggere adeguatamente le lenti e l'intero apparecchio; ma anche allora il problema della stabilità della macchina, che con una mano sola difficilmente resta immobile con tempi inferiori di 1/5° di secondo, normalmente utilizzati in caso di pioggia. Serve quindi un treppiede, ed ormai ne esistono dei ronodissimi, molto solidi ma leggeri, ripiegabili a piccole dimensioni, di basso prezzo.

Effettuate le fotografie, prima di riporre la macchina asciugatela accuratamente, anche con un fazzoletto (non sull'obiettivo, per carità); il «corpo» è trattato in genere con sistemi antiruggine, ma l'umidità potrebbe infiltrarsi nell'interno e compromettere i delicatissimi congegni dell'otturatore.

Tutto ciò è abbastanza semplice — si dirà — il difficile è fare belle fotografie con la pioggia. Anche questo è un luogo comune: un soggetto dai colori brillanti emerge molto di più in una giornata fosca che con il sole splendente. Molte fotografie pubblicitarie con la pioggia sono maestri gli inglesi) sono scattate proprio in momenti di pioggia. L'ombrello, di per sé, è già un elemento molto decorativo, di facile presa. Le passanghere riflettono i passanti, le auto, le facciate delle case, con curiose deformazioni. Di notte, con il selciato bagnato, il cielo e la terra confondono le luci: i lunghi rossi delle macchine creano un tappeto di stelle filanti luminose.

Se qualcuno poi non avrà timore di infangarsi e si addentrerà in un bosco, ne avrà enorme ricompensa. Le foglie bagnate formano aranci, corti fuochi, non importa che siano velontari, purchè siano colorati, emergono fra l'erba come piccoli fari; le ragnatele sono collane di gocce: ricordatevi soltanto di andare molto vicino e di ripromettere in controluce.

Se poi avrete la «fortuna» di una pioggia torrenziale, non esitate a scattare qualche scena con un tempo più lungo del 1/5° di secondo: i fili di pioggia creano una cortina molto singolare, aprete voto mano un'atmosfera da fiaba.

Carlo Morionde

oroscopo di domani

ARIETE (21 marzo - 20 aprile) *Affari:* cercate di superare, al pomeriggio, una difficoltà ruggirando l'ostacolo e non reagendo di fronte. Moderate l'impulsività, calma. *Sentimenti:* anche nelle relazioni affettive non perdete la pazienza. Autocontrollo. *Salute:* pericolo in tutto ciò che scotta, che taglia o esplode.

TORO (21 aprile - 21 maggio) *Affari:* ponetevi obbiettivi pratici e ben precisi, perseguendoli con fermezza di propositi, metodo e tenacia. Lo stesso sulla professione. *Sentimenti:* tendenza ad assumere impegni positivi con serie finalità future. *Salute:* proteggete la gola e le vie respiratorie dal freddo.

GEMELLI (22 maggio-21 giugno) *Affari:* non trattenete troppi insieme, ma coordinate razionalmente la vostra azione. Prospettive lusinghiere per la letteratura. *Sentimenti:* spesso la volubilità vi nuoce e si risolve nella perdita di un affetto. *Salute:* soddisfacente equilibrio psicosomatico. Resistenza nervosa.

CANCRO (22 giugno - 22 luglio) *Affari:* la quadratura della Luna con Nettuno tende a confondere le idee. Se necessario lasciate a persone di fiducia ogni iniziativo. Cautela. *Sentimenti:* è la giornata degli equivoci, delle nuvole promesse, degli errori. *Salute:* acqua lacidiosa, cattiva digestione, insonnia, complessi.

LEONE (23 luglio - 23 agosto) *Affari:* soltanto sulla fine della giornata il potente sestile Sole-Plutone sostiene le speculazioni finanziarie e aumenta i guadagni. *Sentimenti:* una serata in cui la passione esplode fulminea e irresistibile. *Salute:* con il passare delle ore il tono si rinforza fino al benessere.

VERGINE (24 agosto - 23 sett.) *Affari:* non abbiate timore di investire denaro in imprese che possono presentare anche qualche rischio. Favoriti gli investigatori. *Sentimenti:* si avvicina la realizzazione di un sogno d'amore. Non fate sciocchezze. *Salute:* una corrente di intensa vitalità per le funzioni organiche

BILANCIA (24 sett. - 23 ottobre) *Affari:* cercate di concludervi in mattinata perchè, al pomeriggio, Marte ospite del Segno vi mette spinge alle reazioni violente. *Sentimenti:* se non riuscite di dominare la collera, evitate gli incontri con l'amore. *Salute:* minacciate da incidenti l'incolumità fisica personale. Evitate i rischi inutili.

SAGITTARIO (23 nov. - 21 dic.) *Affari:* procedono sotto la buona stella anche se collegati con l'estero. Protezioni nella professione. Nuovi progressi. *Sentimenti:* verso mezzanotte una fortunata occasione per l'amore che travolge. *Salute:* non abbiatene quando vi pare sentenga qualsiasi sforzo.

CAPRICORNO (22 dic.-21 genn.) *Affari:* per fronteggiare tutte le esigenze è indispensabile ricorrere all'opera di valenti collaboratori. Non è uno sottovalori. *Sentimenti:* spiri fra le pareti domestiche un'aura di armonia e di serenità. *Salute:* lievi oscillazioni che non devono affatto impensierirvi.

ACQUARIO (22 genn. - 19 febbr.) *Affari:* comportano un'applicazione severa poichè l'appoggio celeste oggi è assai limitato. Affermazioni nella libera attività. *Sentimenti:* la persona amata ha bisogno di essere sorretta e compresa con dolcezza. *Salute:* non pretendete che sia perfetta. Accontentatevi del ritmo normale.

PESCI (20 febbraio - 20 marzo) *Affari:* prima di stringere un accordo, assumete le più dettagliate informazioni. La diffidenza è oggi di rigore. Non distruggetevi. *Sentimenti:* è facile l'inganno in amore. Prendete quindi le dovute precauzioni. *Salute:* evitate i cibi in scatola, tendenza alle intossicazioni.

domenica 22 novembre, scatta...

il trova casa

prenotatevi in tempo!

Gabetti Torino via Mercantini 5 10 filiali in Italia

"IL TROVA CASA" è una [illegible] iniziativa che vi darà la possibilità di vedere, confrontare e valutare, tra le nostre varie disponibilità immobiliari. Un modernissimo pullman con personale specializzato vi condurrà, di volta in volta, in zone diverse di Torino. Per domenica abbiamo scelto le zone di Nizza - Lingotto - Torino Esposizioni - Italia '61 - Mirafiori. Avrete così anche la possibilità di conoscere ed intrattenervi con i vostri "compagni di viaggio" e di scambiarvi opinioni sui vostri problemi-casa. Dopo il giro, chi desiderasse fissare un appuntamento per eventuali trattative potrà rivolgersi ai funzionari [illegible] che cureranno un incontro nei giorni successivi.

Partenza da "IL TROVA CASA": ore 9,30 del giorno 22 novembre davanti alla nostra Filiale di Torino, in Via Mercantini n. 5.

Per prenotazioni telefonare al 57.67 (int. 18)

A conclusione del giro la CINZANO offrirà un drink.

Termine della visita previsto alle ore 12,30.

AUTOmarket

AUTOMOBILI NUOVE E D'OCCASIONE DI OGNI MARCA E TIPO

CROLLO dei PREZZI!

VENDIAMO A MENO PERCHE' VENDIAMO DI PIU'

40 Fiat 500 da L. 170 a L. 230 mila
30 Fiat 500 da L. 230 a L. 300 mila
25 Fiat 500 L del 1970 da L. 480 a L. 530 mila
50 Fiat 850 da L. 290 a L. 330 mila
35 Fiat 850 da L. 330 a L. 370 mila
32 Fiat 850 da L. 370 a L. 420 mila
18 Fiat 850 special del 1970 da L. 670 a L. 720 mila
1 Fiat 850 coupé sport verde interno nero 8 mesi L. 850 mila

ED ALTRE 350 AUTOMOBILI: VOLKSWAGEN, MINI MINOR, FIAT 128, 124, 124 S, 124 COUPÉ, LANCIA, FORD, NSU, OPEL, RENAULT E SIMCA.

GARANZIA DI QUALITA' E RICONDIZIONAMENTO, FIDATEVI!

COMODE RATEAZIONI CON ASSICURAZIONE COMPRESA

TORINO: C.so G. Cesare 229 - C.so P. Eugenio 11 - C.so Siracusa 40 - IVREA: C.so Vercelli 222

ORARIO: feriali 8,30 - 12,30 - 14,30 - 19,30 - festivi 9,30 - 18,30

Vidor CASHMERE SHOP TUTTA LA MAGLIERIA Vidor V. ROMA 338

MOBILIFICIO francia Via Milano Cossa 19

SCUOLA ALTAMODA I. BIANCIOTTO Figurino - Taglio Indossatrici Via Garibaldi 7 - Tel. 340.753

MARKET DELLA PARRUCCA da lire 12.000 Via Pomba 14 bis Tel. 547.332 Spedizioni ovunque

SUPERMATERASSI Corso G. CESARE 77 bis SUPERMATERASSI Via CIBRARIO 73

TURINFLEX MATERASSI A MOLLE MOBILI C. Vittorio 71, tel. 515.367 - Torino Reg. Margherita Via Cairoli 36 Tel. 761.026 - stabilimento

A. Murri LETTI IN FERRO BATTUTO Via Lodi 17 a

a Torino... AUTOBIANCHI C.so Vittorio Emanuele 268 C.so Sebastopoli 272

PELLICCERIA F.lli GIORGI Pronzioni PELLICCE V. S. Pietro 40 Pavia 14, t. 533.579 C.so V. Emanuele 19, tel. 691.171

POZZO DI SICHAR boutique dell'orto... e dell'isola... Regali per ogni occasione C.so Vittorio Emanuele 40 (1° p.)

BREEZE ESSICCATORE BIOLOGICO ELETTRICO HANORAH ITALIANA di Servetti

PARRUCCHE TOUPETS FRONTINI invisibili in veri capelli umani, italiani, prezzi modici LUPARELLO Piazza Lagrange, 1

Canzonissima agitatissima si fa

Una schiarita nella vertenza tra i divi della musica leggera e la Rai-tv - Oggi l'ultimo incontro - Villa è in testa (con Gigliola Cinquetti) alle preferenze del pubblico - La Carrà (infortunata) ballerà lo stesso - Ospite d'onore Enrico Maria Salerno

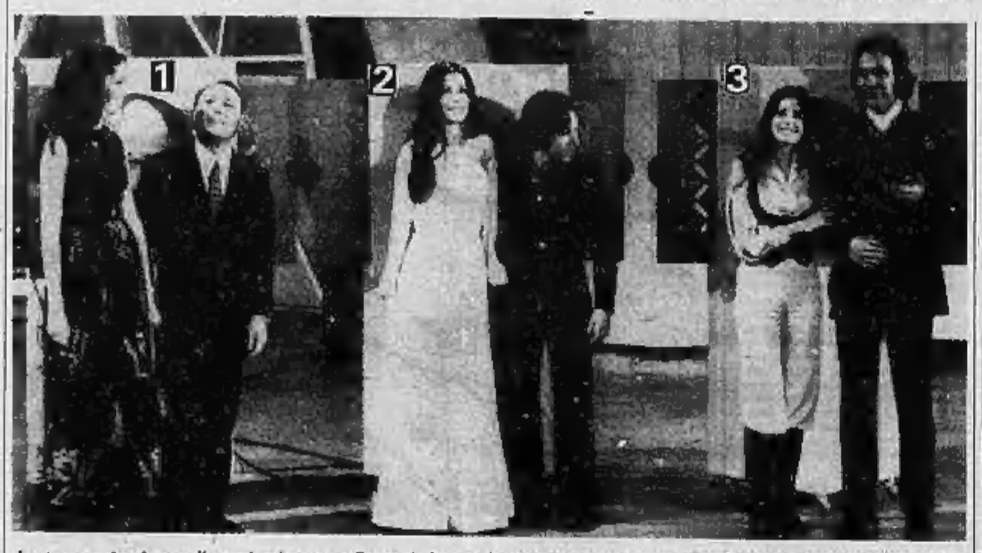

Le tre coppie giunte alla pari sabato a «Canzonissima»: le cartoline-voto del pubblico hanno stabilito la graduatoria. Oggi Claudio Villa e Gigliola Cinquetti sono passati in testa, staccando di migliaia di punti Peppino Gagliardi-Rossana Fratello (secondi) e Nada-Fred Bongusto, terzi in classifica, e puntano fiduciosi alla finalissima (Telefoto)

Roma, venerdì sera.

Le probabilità che domani sera Gianni Morandi, Dalida, Patty Pravo e gli altri cantanti scendano in «campo» a *Canzonissima* sono improvvisamente aumentate nelle ultime ore. Per oggi è previsto l'incontro risolutivo tra i rappresentanti della Rai-tv e delle Unioni aderenti alla Cisas, con Claudio Villa in testa, per un esame della situazione creatasi dopo l'inizio delle trattative, avvenuto ieri, con i sindacalisti della Cgil, Cisl e Uil.

La ripresa delle trattative imporrebbe la sospensione dello sciopero pur rimanendo in atto lo stato di agitazione. Il sindacato artisti dello spettacolo non ha accolto, ovviamente di buon grado lo scavalcamento subito da parte delle tre grandi organizzazioni sindacali le quali hanno ieri raggiunto i primi accordi sulle rivendicazioni dei cantanti avanzate all'inizio della vertenza.

La trasmissione di domani sera, che come si spera dovrebbe andare regolarmente in onda, si presenta con qualche variante rispetto allo schema tradizionale. I cantanti in gara saranno otto, anziché sei, ed i giudici del Teatro delle Vittorie avranno a disposizione per ogni «quaterna», un «tre», due «due» e un «uno». In questo modo risulterà inalterato l'apporto dei voti delle giurie. Per guadagnare tempo, anziché divisi in due parti, uomini e donne, tutti i cantanti parteciperanno collettivamente al gioco, quiz condotto da Corrado. Per il secondo turno di *Canzonissima* è previsto che siano gli uomini a scendere per primi in gara, per cui domani sera dovrebbe aprire le ostilità Tony Del Monaco, seguito da Nino Ferrer, da Peppino Gagliardi e da Gianni Morandi che non ha ancora scelto la canzone. Il balletto centrale sarà imperniato su una tarantella napoletana allestita in chiave moderna. Dopodiché saliranno sul palcoscenico del Teatro delle Vittorie Dalida, Patty Pravo, Caterina Caselli e Carmen Villani. La scenetta dell'ospite Enrico Maria Salerno si concluderà con l'esecuzione da parte dei solisti veneti, diretti da Claudio Scimone, della colonna sonora del film *Anonimo Veneziano*. Nel finale: «Balletto delle Perfiche» che è costato alla Carrà una distorsione al ginocchio destro, infortunio che non dovrebbe ripercuotersi sulla prestazione della *soubrette* emiliana.

Continua lo spoglio delle cartoline: questa settimana ne sono arrivate oltre 850 mila. La parte del leone la stanno facendo Claudio Villa e Gigliola Cinquetti mentre gli «spiccioli» se li dividono Peppino Gagliardi, Rosanna Fratello e Fred Bongusto-Nada. Dopo lo scrutinio delle prime 450 mila cartoline la coppia «regina» aveva già 275 mila voti, seguita a quota 75 mila da Gagliardi-Fratello, leggermente staccata l'altra accoppiata Bongusto-Nada. Il servizio opinioni della Rai ha, intanto, informato che alla quarta puntata di *Canzonissima*, quella di Gianni Morandi, hanno assistito 24 milioni e mezzo di persone e l'indice di gradimento è salito a quota 73. **e. b.**

Il coreografo della Carrà, Franco Estill, esegue la fasciatura alla gamba della soubrette, dopo la caduta (Telef.)

concerti

I tre grandi venuti dall'Est

Musiche di Stravinski, Prokofiev e Sciostakovic all'Auditorium - Dirige il russo Kondrascin

Questa sera all'Auditorium, nel consueto ciclo sinfonico della Rai diretto da K. Kondrascin, saranno eseguite «Petrushka» di Stravinski, la suite da «Il luogotenente Kijè» di Prokofiev e la «Sinfonia n. 9» di Sciostakovic.

Il direttore d'orchestra Kirill Kondrascin (nato a Mosca nel 1914) gode di una chiara rinomanza in patria e fuori, alternando questa sera all'Auditorium, egli presenta tre composizioni di musicisti russi, la prima delle quali è la notissima suite tratta dal balletto «Petrushka» di Stravinski, ricca di vivacità ritmica e di colore armonico e strumentale, da considerare una delle partiture più vitali e popolari della produzione novecentesca.

Assai meno conosciuta è la suite che Prokofiev derivò dalle musiche composte per il film «Il luogotenente Kijè» nel 1933, al suo ritorno in Russia dopo le sfortunate peregrinazioni in Occidente e in America. L'argomento del film — coi suoi vari elementi grotteschi e parodistici, che dovevano sembrargli consoni al suo temperamento — era tratto da una novella di I. Trimanov, in cui si immaginano le vicende di un immaginario luogotenente Kijè alla corte di Pietroburgo ai tempi di Paolo I, con le relative feste e parate militari (costellate di squilli di trombe e d'intensi tamburreggiamenti) e con riferimenti descrittivi e popolareschi della «vecchia Russia». I brani della suite sono cinque: «Nascita di Kijè», dove squilli di cornette in distanza e note acute dell'ottavino dileguano coi flauti preparano un crescendo di strepitose sonorità, che delineano lo sfondo militaresco; lo «Romanza» (Andante) è caratterizzata da un canto del contrabbasso, sorretto da arpeggi di viola e da accordi di arpa; «Troika» descrive una corsa del tipico mezzo di locomozione russo, con relativo tintinnio di sonagli; «Sepoltura di Kijè», rievoca, in forma rapsodica, vari elementi precedenti, tra cui principalmente il tema iniziale della suite, che alla fine echeggia un'ultima volta in sordina tra sonorità dileguantesi.

Dmitri Sciostakovic (Leningrado, 1906) è il più insigne esponente dell'attuale musica sovietica. Forse l'aspetto più intimo e personale della sua arte si trova essenzialmente nella musica da camera, mentre nella vasta produzione orchestrale (comprendente già quattordici sinfonie) si riscontrano, accanto a qualità indubbiamente progredenti, strane disuguaglianze di stile e di valori, dovute probabilmente anche alle influenze ideologiche e politiche, a cui la musica soggiace nel suo paese, dove Sciostakovic stesso fu ripetutamente censurato per le sue tendenze «formalistiche e antipopolari».

Benché composta durante la sanguinosa guerra russo-tedesca, la Sinfonia n. 9 presenta un insolito carattere di serenità, di lievità e di trasparente semplicità, non priva di humor, con frequenti ritmi popolareschi di danza. Scritta in brevissimo tempo, comprende un fluente «Allegro», un lideristico «Moderato» (in cui ampia cantabilità è proposta dal clarinetto su pizzicati di violoncelli e di contrabbassi), un «Presto» in forma di «scherzo», un breve «Largo» (dominato da accenti di tromboni, intervallati da due libere cadenze di fagotto) e uno sviluppato e festoso «Allegretto» finale.

Luigi Cocchi

L'organista Lou Bennet, uno dei più noti jazzisti americani residenti da anni in Europa, si esibisce fino a domenica allo «Swing club» di via Rotero.

questa sera alla TV — *la scelta dei programmi*

Uno show pieno di risate

(ma si divertono solo gli americani)

Ritorna Jerry Lewis sul SECONDO CANALE - L'inchiesta sull'America Latina e un nuovo ritratto di donna balorda con Franca Valeri e Jannacci sul PRIMO CANALE

Interrogativo. Perché tra vie?, anche il titolo della terza puntata (ore 21, Primo canale) dell'inchiesta America Latina, *capire un continente, realizzata da Roberto Salvio, Nino Criscenti e Sergio De Santis con la collaborazione di Alberto Filippi, per la «Serata Speciale» del telegiornale curati da Ezio Zefiri.*

Gli Anni 60 sono per l'America Latina gli anni del bivio, del dilemma: rivoluzione o riformismo? Alla sfida castrista si cerca di rispondere con una «terza via», democratica e di riforma. Il presidente Kennedy lanciò a questo scopo l'Alleanza per il progresso tra i popoli d'America. Dieci anni dopo la teoria del dilemma è in crisi: la seconda Cuba non è nata e la terza via è rimasta nelle intenzioni. Il tradizionale ordine politico è stato scosso. In ogni nazione s'avvertono fermenti, spinte verso qualcosa di nuovo, di autonomo, di latino-americano.

Anche le istituzioni che sembrano più monolitiche e refrattarie alle novità, la Chiesa cattolica e le forze armate, sono colpite da segni di rinnovamento. Il capitolo è dedicato interamente allo studio e all'evoluzione della realtà politica in America Latina negli ultimi dieci anni.

★ ★

Alle 22 è proposto il quarto degli atti unici scritti ed interpretati da Franca Valeri per la serie Le donne balorde, *una galleria di ritrattini femminili che spesso si fermano alla caricatura maliziosa. Un «pentacameredoppiservizio» tipico d'una certa borghesia agiata, personalizzato da piante grasse e magre, che creano una certa atmosfera di serra, nonché da panoplie di ricordi d'Africa, sintomatiche di malcelate nostalgie colonialiste ed imperiali, sono la cornice della sceneggiata. La* cosiddetta *fidanzata.*

In primo piano la padroncina di casa, Derna, vitalia delusa ed agrodolce, che ha trasferito la piena dei suoi affetti delusi sul fratello, dott. ing. Manlio. La lunga convivenza ha creato tra i due un rapporto di odio-amore, ma Derna è felice perché può dedicarsi a qualcuno, lavare, stirare e preparare pranzetti succulenti. La situazione pare destinata a procedere su binari immutabili finché, con grande sgomento della sorella, Manlio le comunica che s'è fidanzato con una ragazza tanto carina e «perbene».

Derna incassa il colpo con apparente disinvoltura, ma si prepara a una controffensiva senza esclusione di colpi. Quando la probabile cognata viene in visita ufficiale, il ritratto che le viene fatto del suo «futuro» è talmente deludente da indurla ad emigrare verso altri lidi.

A fianco della Valeri, nella parte di Manlio è il cantante-medico-attore Enzo Jannacci, mentre Francesco Siciliani è la «cosiddetta fidanzata». La regia è di Giacomo Colli.

"E' imbattibile, imbattibile, signori,,

Rolfi ha vinto per la settima volta al «Rischiatutto» salirà così i diciassette milioni

Alla tv con Bolchi

La Bosè moglie del "re buono,,

Lucia Bosè alla tv nel ruolo della regina Margherita

MILANO, venerdì sera.

Il regista del kolossal Sandro Bolchi sta registrando la commedia «Tre quarti di luna» di Sigmaralna, in un sindacalmente televisivo. Sarà il suo primo lavoro ad andare in onda: in dicembre, anche se è stata l'ultima sua fatica, «Il mulino del Po» infatti sarà trasmesso in primavera.

«Sono anni che pensavo di portare sul video questa amara storia — dice il regista — quasi una corrida straziante fra due modi diversi di concepire l'insegnamento. Quello del preside Plana, rigido fautore di un nuovo criterio pedagogico, un gentiluomo che vuole ritemprare la scuola (di altora, s'intende, al tempo del 1933). Il preside è Umberto Orsini. Sua antagonista è l'ispettrice (Tina Carraro) accorsa ai vecchi metodi. La corrida ha la sua vittima: Enrico, uno studente povero che fa anche il correttore di bozze».

Appena terminata la registrazione della commedia, Bolchi andrà a Roma per iniziare la sua prima opera che poi si basa su un lavoro letterario, ma su documenti: «La svolta». Il testo di Lucio Mandarà abbraccia un arco di tempo che va dal 1897 al 1901, dalla scomparsa di Adua al processo Barsottieri, visto non solo dalla Corte ma anche dal popolo. Vedremo i primi anarchici, l'attentato al re, i processi di repressione di Milano, «Una vera svolta nella storia d'Italia, perché nasce il socialismo. Per me sarà una esperienza nuova. Non querò alcun climato storico, faremo tutto da noi e sarà una cosa galoppante. Per impersonare Umberto I ho scelto Carraro, per la regina Margherita probabilmente Lucia Bosè».

Non è finita. Bolchi vuol fare anche un ritratto di Puccini visto in modo particolare, come un nevrotico. Un ritratto insomma dell'uomo e non del musicista. Il soggetto è di Ugo Siciliano.

Adele Gallotti

È tornato in patria il grande regista Oof Ciornik, celebre per il suo ultimo film «L'incendio dal ghiaccio». Poveretto!! Come soffrelli Si ostina a non usare il famoso Califugo Ciccarelli in vendita in tutte le farmacie.

gallerie e musei

SELEZIONE PIEMONTESE GALLERIE ARTE MODERNA

APPRODO: espone Paolo Procacchi.
DANTESCA: De Pisis, disegni.
GALATEA: dipinti di José Ismici.
GALLERIA ACCADEMIA (via Acc. Albertina 3): espone Paul Cadmus.
GIGLI (p. Solferino 2, tel. 536.473): Roberto Crippa personale. Or. 10-13; 16-20.
IL FAUNO (p. Carignano 2): Max Ernst.
LA BUSSOLA (v. Po 9): Picasso: disegni di Picasso. Orario 10-13, 16-20.
LA LANTERNA (v. S. Croce 7, Moncalieri): personale di Olander.
LA MININA (p. S. Carlo 173): i disegni di Gigi Chessa.
MARTANO: Sonia Delaunay.
QUADRILO - INCONTRI (p. S. Carlo 177): la mostra M. Donizetti. Inaugurazione ore 18.
SETTEBELLO (via Cotto 9): Mostra contemporanea.
TORRI (A. Alberlina 3 bis, t. 877.837): Massimo Quaglino, personale di pittura.
VIOTTI (v. Viotti 8 ch): personale Lorenzo Frais.
MUSEO NAZIONALE DEL CINEMA: (Palazzo Chiablese): alle 17 e 21,15 Pers. di J. Dmytryk «Cielo tra i ramarri», L. Padovani (Gran Bretagna, 1940, min. 105).

Unione Musicale-Auditorium
Domani sabato ore 21,15
ORCHESTRA SINFONICA DI STATO DELL'U.R.S.S.
Bigl.: p. Castello 29 - tel. 544.523

Unione Musicale-Auditorium
Domani sabato ore 21,15
DMITRIJ KITAJENKO
(Premio KARAJAN 1969)
VALERIJ KLIMOV
(Premio CIAIKOVSKIJ 1970)
Bigl.: p. Castello 29 - tel. 544.523

Unione Musicale-Auditorium
Domani sabato ore 21,15
PROKOF'EV
SINFONIA CLASSICA
BEETHOVEN
CONCERTO PER VIOLINO
CIAIKOVSKIJ
SINFONIA PATETICA
Bigl.: p. Castello 29 - tel. 544.523

da GIPO
v. Chanoux 2, t. 723.099-724.033
di
TONY SANTAGATA
EMI ECO
della trasmissione televisiva «Ti piace la mia faccia?» nello spettacolo comico
I TIRIBI... 2
e PAOLIN
e TINO ZERBINI (Agenzia)
Ristorante tipico - Nuova gestione

MINI CABARET
C. Unione Sovietica 353, t. 615.660
'L CANTA TURIN con
Renzo Gallo
Beppe 'd Muncalè
Wilmer
Specialità cucina piemontese
Sabato per tutti
PREZZI NORMALI

le roi
Domenica ore 10 e 21
ROSANNA FRATELLO

MACKI
via Cumiana 11
STASERA e DOMANI
MINA
Prenotazioni: 533.352 - 539.010

SWING CLUB
Via Rotero, 15
CONCERTO JAZZ dell'organista
LOU BENNET
Gli Cuppini - Giulio Camerca

templari club
corso P. Oddone ang. via S. Chiara 49 - tel. 486.449

VOOM VOOM
Via Borgo 10 - telefono 551.040
TUTTE LE SERE
DAVE and J.J.

RISTORANTE
DON CHISCIOTTE
Cucina tipica spagnola
Via Alcala 25, t. 489.057, 481.032

SANREMO
Cabaret-Night REVOLUTION
dal 1° novembre le vedettes
MIGNON LAMAR
CLAUDIA - GLORIA
corso Mazzini 76 - telef. 83.579

UN URAGANO DI RISATE
al REPOSI
(«P.A.C. presenta»)
ALBERTO SORDI
E'

IL PRESIDENTE
DEL BORGOROSSO FOOTBALL CLUB

Massimo
★
NUOVO
Fortino
TRAVOLGENTE!
JOHN WAYNE
e
CHISUM

per chiusura del reparto
PELLICCERIA
grandiosa vendita
di tutte le confezioni di pellicceria
fusodoro Marzotto
LAPIN MOD. FRANCESE a partire da L. 58.000
AGNELLO MOD. MAXI a partire da L. 115.000
PERSIANO MOD. MIDI a partire da L. 250.000
CASTORINO MOD. MIDI a partire da L. 250.000
VISONE MOD. MIDI a partire da L. 590.000
prezzi ridottissimi
FUSODORO MARZOTTO A TORINO IN VIA VIOTTI 1 E VIA NIZZA 210

oggi sul video

primo canale

17,30: Telegiornale del pomeriggio.
17,45: Tv dei ragazzi (Avventura).
18,15: Vangelo vivo.
18,30: Giorni d'Europa.
19,45: Sport - Cronache italiane - Oggi al Parlamento.
20,30: Telegiornale della sera.
21 —: America Latina (Perché le tre vie?).
22 —: Le donne balorde, di Franca Valeri.
23 —: Telegiornale della notte.

secondo canale

17 —: Ippica.
21 —: Telegiornale.
21,15: Stasera Jerry Lewis.
22,15: Habitat.

i programmi di domani

PRIMO CANALE — Ore 13: Oggi le comiche; 13,30: Telegiornale; 17: Per i più piccini; 17,30: Telegiornale; 17,45: La tv dei ragazzi; 18,40: Sapere; 19,10: Sette giorni al Parlamento; 19,35: Tempo della spirito; 19,50: Sport, Cronache del lavoro; 20,30: Telegiornale; 21: Canzonissima; 22,15: Essere diversi; 23: Telegiornale.

SECONDO CANALE — Ore 21: Telegiornale; 21,15: Mille e una sera; 22,15: L'incredibile signor Van Meegeren; 23,35: Sette giorni al Parlamento.

oggi alla radio

NAZIONALE
Giornale radio ore: 14 - 15 - 17 - 20 - 23
8,30 Le canzoni del mattino
9,00 Voi ed io
12,10 Contrappunto
12,45 Quadrifoglio
13,15 Campionissimi e musica: Nino Benvenuti
13,30 I capricci di Marianna, di De Musset
14,15 Buon pomeriggio
16,00 I ragazzi delle Regioni
16,20 Per voi giovani
18,15 Recentissimo in microsolco
18,30 Stand di canzoni
18,45 Italia che lavora
19,00 Le chiavi della musica
19,30 Luna-park
20,15 Ascolta, si fa sera
20,20 La biblioteca che italiana
20,50 Arcitromba
21,18 Stagione Pubblica della Radiotelevisione Italiana

SECONDO
Giornale radio ore: 12,30 - 13,30 - 15,30 16,30 - 17,30 - 18,30 19,30 - 21,30 - 24
9,00 Le orchestre
9,45 Le avventure di Raimondi
10,00 Poker d'assi
10,35 Chiamate Roma 3131
12,35 Peppino Gagliardi
12,00 Hit Parade
12,45 Quadrante
14,05 Juke-box
15,00 Non tutto ma di tutto
15,18 Dischi
16,10 Pomeridiana
17,35 Classe unica
17,55 Aperitivo in musica
18,43 Stasera siamo ospiti di...
19,00 Serio ma non troppo
19,55 Qua Gringo
20,10 Indianapolis
21,00 Libri-stasera
21,45 Piccolo dizionario musicale
22,15 Novità discografiche francesi
22,40 Videoq, amore mio
23,35 Musica leggera

TERZO
Giornale radio ore: 12 - 21
11,10 Archivio del disco: Chopin
11,40 Musiche italiane d'oggi
12,10 Meridiano di Greenwich
12,30 Epoca del pianoforte: Brahms, Debussy
13,00 Intermezzo
14,00 Punti reportorio
14,30 F. Schmitt
15,15 B. Marcello, M. Marcelli
17,25 Fogli d'album
17,35 Etienne Durand
17,45 Jazz oggi
18,30 Musica leggera
18,45 20 Settembre di 100 anni fa
19,15 Concerto di ogni sera: Rousel, Auric, Prokofiev
20,15 Cibernetica e medicina
20,45 Poeti italiani contemporanei
21,30 Il personaggio di Blanca Capello

dove andiamo questa sera

Mina a Torino canta per i suoi « fans »

Teatri, ritrovi a Torino

DA GIPO: Ristorante tipico (), Cinema 2 ang. c. Francia, t. 723.040) tutte le sere Cabarets di Tony Santagata, Emi Bon, Vitto Zarillo.
GIARDINO GIANCARLO: Terrazza sul giardini con le « Guitares ».
TEATRO STABILE - SPERIMENTALE - CARIGNANO: ore 21 « Hierarchie Gautier. La signora delle Camelie » di Trilcoche da Dumas) con Valeria Moriconi. Regia via Rossini 8, telef. 879.342/41 e « La Stanza », telefono 535.113. Spettacoli in abbonamento.
TEATRO STABILE - ERBA (c. Montcalieri 241): ore 10 « Alpe anno zero » di P. Della Corte, regia e interpretazione di Renzo Giovampietro. Spettacolo in epoca. Prenotazioni via Rossini 8, telefono 879.342/43. Teatro Erba 650.467.
TEATRO STABILE - GOBETTI: ore 21 Teatro Piemontese presenta « Il Pönlisu » di C. M. Pebo con Gipo Farassino. Prenotazioni via Rossini 8, telefono 879.342/43.
UNIONE MUSICALE - AUDITORIUM: domani ore 21.15 Orchestra Sinfonica di Stato dell'Ural diretta da Dmitrij Kitajenko (Premio Karajan 1969) con la pianista polacca Idil Biret e il violinista Valerij Klimov (Premio Ciaikovski 1962). Prenotazioni (Biglietti L. 3000, 2000, 1500, 1, Castello 29, telefono 344.523).

ALCIONE: Cinema M. Ferrero in « Lo zappatore 70» Orario: 16.15 e 21.20.

CIRCO HERGS (v. d'Armi, telefono 328.217): until 1 giugno 2 spettacoli ore 15 e 21.15 (locale riscaldato). Ultimi 3 giorni.

AL BACATELLE (Carignano 2): Nuovo impianto d'aria condizionata.

AL FLORIDA (c. Solferino, 542 bis): ore 21 Gli Evangelici, canto
ARLECCHINO: ore 21 Pierlattoni.
CASTELLINO: ore 21 Marco Faipori.
CASTELLO DANZE: ripos.
GAY SALA (v. Pianezza 31): ore 15 e 21 piano e « Ghosi.
LA PERLA: ore 21 I Do Di Do.
LE ROSE: ore 22 I Lorenzi.
MEPHISTO: ore 21 The Rovers.
TROCADERO: 21 Umberto Bozzi.

AL 2000 (Stradella 93, t. 200.714): tutte le sere « Le nuove generazioni ».
BOCCACCIO (c. Moncalieri 143, telefono 683.866).
COLUMBIA NIGHT CLUB: Attrazioni internazionali.
CHARLY (), B. Galileo 2, t. 659.287): ore 21 Trombettieri.
GOLDEN BOY (via Venaria 169).
HALCK (via Camerana 14).
MOULIN ROUGE: Attrazioni, ore 20 e 3.45, orch. Bruno Bianchi.
ROUGE NOIR (via Pallua 80): 21.
SAN GIORGIO VALENTINO: « Riserano Desiderio Trio Vocale, Shaker - Piano Bar (v. C. Bertini 3, telef. 352.412): ore 21 Bernard Thomas.
SWING (Ristoro 15): Lou Bennet.
VOGH VOGH (via Reiss Romoli 19, telef. 231.040): ore 21 Dave and Sue.
WEST END NIGHT CLUB (str. Traforo Pino, telef. 890.020): Attrazioni internazionali. Vino Ristallizzato e i Messaggeri.

ABATJOUR (Sacchi 28, 541.025): 21.
ASYLUM (Volta 49 21 Disc. Jockey.
BABY NIGHT - LA CLOCHE - Ristorante, t. 594.343, Traforo Pino 106.
CAPRICE (Sacchi 28, tel. 591.526): 21.
HOLIDAY (Vinzaglio 3, 511.725): 21.
LIDO WHISKY (Moncalieri 422): 21.
SCOTCH CLUB (v. Cavour 32, Rivoli).
VILLA GAY DISCOTECA: ore 21.
WHISKY NOTTE (telef. 691.563): ore 21 I Boro Boro.

cinema prime visioni

CRITICA: Capolavoro, Ottimo, Favorevole, Discreto, Mediocre
PUBBLICO: Grande successo, Successo, Consensi, Discordi, Scarso

AMBROSIO (c. Vittorio Emanuele 32, t. 547.007): Monty Walsh, un uomo sicuro e sportivo, di William A. Fraker, con Lee Marvin, Jeanne Moreau, Jack Palance (Usa - Panavision a colori) — Da un romanzo di Jack Schaefer, il ritratto di un uomo e il dramma d'un mondo al tramonto. ★ Western psicologico
Critica ●●●● Pubblico ●●●● Orario: 14.30 16.25 18.20 20.25 22.30 Ingr. 1000

ASTOR (v. Virotl 8, t. 519.510): L'impossibilità di essere normale di Richard Hugo, con Elliot Gould, Cynthia Burgen (Usa - Colori) — Studente universitario ribelle e rivoluzionario sperimenta eternamente l'amore alla contestazione. Vietato minori anni 18. ★ Commedia drammatica
Critica ●● Pubblico ●●●● Orario: 14.30 17.15 19.45 22.30 Ingr. 1000

CENTRALE D'ESSAI (v. C. Alberto 27, t. 340.110): Sciopero di Serghei M. Eisenstein - Ottobre di A. Dovjenko (Urss - Bianco e nero) — Due grandi classici del cinema muto (1925 e 1928), per la prima volta in visione pubblica a Torino. ★ Commentati
Critica ●●●●● Pubblico ●●●● Orario: 18.15 19.40 21.05 22.30 Ingr. 700

CORSO (v. Vittorio Emanuele 30, t. 510.702): Benedetta di Jacques Demy, con Jean-Paul Belmondo, Alain Delon, Catherine Spaak, Corinne Marchand (Francia-Italia - Colori) — Marsiglia 1910: due piccoli bidonisti fanno carriera e diventano i « re » dei dirottini. ★ Drammatico
Critica ●● Pubblico ●●●● Orario: 14.30 17.40 19.40 22.30 Ingr. 1000

CRISTALLO (v. Cuneo 5, t. 652.100): Quando le donne avevano la coda di Pasquale Festa Campanile, con Senta Berger, Giuliano Gemma, Frank Wolff, Nando Montegnani, Lino Toffolo, Aldo Giuffrè, Lando Buzzanca (Italia - Colori) — La conquista del west nella grottesca. Vietato ai minori di anni 14. ★ Comico satirico
Critica ●● Pubblico ●●●● Orario: 14.30 16.10 18.15 20.15 22.30 Ingr. 1000

DORIA (v. Gravosi 9, t. 542.622): Venga a prendere il caffè da noi di Alberto Lattuada, con Ugo Tognazzi, Francesca Romana Coluzzi, Milena Vukotic, Angela Goodwin (Italia - Colori) — Dal romanzo di P. Chiara: « La spartizione », ipocrisie ed orrori in provincia. Vietato minori anni 14. ★ Commedia drammatica
Critica ●●● Pubblico ●●●● Orario: 14.30 16.30 18.30 20.35 22.30 Ingr. 1000

GIGLIELLO (v. Cristoforo Colombo 31, t. 309.760): Il prete sposato di Marco Vicario, con Lando Buzzanca, Rossana Podestà, Salvo Randone, Magali Noël, Luciano Salce, M. Malgioglio, Silvia Dionisio, Barbara Bouchet (Italia - Colori) — Si scherza sul celibato ecclesiastico. Viet. 18. ★ Commedia
Critica ●● Pubblico ●●●● Orario: 14.30 16.10 18.15 20.20 22.30 Ingr. 1000

IDEAL (c. Beccaria 4, t. 541.523): Westerno di Serghei Bondarciuk, con Rod Steiger, Christopher Plummer, Orson Welles, Ivo Garrani, Virginia McKenna, Gianni Garko (Italia-Urss - Tecnicolor, Panavision) — L'ultimo volo e l'ultima battaglia dell'Aquila. ★ Colossal storico
Critica ●● Pubblico ●●●● Orario: 14.30 17 — 19.40 22.20 Ingr. 1000

LUX (Galleria San Federico, t. 541.383): I guerrieri, di Brian G. Hutton, con Clint Eastwood, Donald Sutherland, Telly Savalas, Don Rickles, Gene Collins (Usa - Panavision a colori) — La guerra in clinker in Italia ma può anche far ridere. ★ Bellico-satirico
Critica ●● Pubblico ●●●● Orario: 14.30 17 — 19.40 22.20 Ingr. 1000

METROPOL (v. Principe Tommaso 6, t. 652.470): Yoel Yoel Yoel di Richard Fleischer, Yootio Mashuda, Kunji Fukasaku, con Marlo Balmo, Jack Palance, S. Yamamura (Usa-Giappone - Colori, 70 mm, stereofonico) — In 144 minuti la prima giornata bellica degli americani e il dramma di Pearl Harbor. ★ Guerra antico-nevale
Critica ●●● Pubblico ●●●● Orario: 14.30 17 — 19.40 22.20 Ingr. 1000

NAZIONALE (v. Pisano 7, t. 518.350): Le pacerot spéciaux a une grève cauchoise di Jacques-Paul Bertrand, con Lilli Jacobsson, Francis Anglade, Daniel Ollis, Cicella Nard (Francia-Germania - Colori) — Spettacolo libertino di merlo ragliegiao, per il quale prede fresca è la gaiuola fantasia. Vietato minori anni 18. ★ Commedia sexy
Critica ●● Pubblico ●●●● Orario: 14.30 16.30 18.30 20.30 22.30 Ingr. 1000

REPOSI (v. XX Settembre 13, t. 231.400): Il presidente del Borgorosso Football Club, di Luigi Filippo d'Amico, con Alberto Sordi, Umberto Orsini, Gabriella Lerario, Carlo Pedersoli (Italia - Colori) — Dal Vaticano al calcio provinciale: cosa ti « fa » la regina con velo. ★ Commedia satirica
Critica ●● Pubblico ●●●● Orario: 12 — 17.20 20 — 22.30 Ingr. 1000

ROMANO (Galleria Subalpina, t. 519.143): Il prete sposato di Marco Vicario, con Lando Buzzanca, Rossana Podestà, Salvo Randone, Magali Noël, Luciano Salce, M. M. Salerno, Silvia Dionisio, Barbara Bouchet (Italia - Colori) — Si scherza sul celibato ecclesiastico. V. 18. ★ Commedia
Critica ●● Pubblico ●●●● Orario: 14.30 16.30 18.30 20.35 22.30 Ingr. 1000

VITTORIA (v. Roma 356, t. 511.789): Al soldo di tutte le bandiere di Peter Collinson, con Tony Curtis, Charles Bronson, Michèle Mercier (Usa - Col., scope) — I due gagliardi mercenari sulla Rivolta che trasformò in nazione moderna la Turchia degli harem. ★ Avventuroso
Critica ●● Pubblico ●●●● Orario: 14.30 16.30 18.30 20.30 22.30 Ingr. 1000

proseguimenti

ARISTON (v. Lagrange 21, t. 546.147): Nacio ira le donne, di Serge Korber, con Louis de Funès, Noëlle Adam, Oliver de Funès (Francia-Italia - Colori) — Premesso cerbero è l'angelo custode d'un vivace drappello di « chorusgirls » poco vestite e molto indemoniate. ★ Farsa
Critica ●● Pubblico ●●●● Orario: 14.15 15.30 17.35 19.10 20.45 22.30 Ingr. 700

ARLECCHINO (c. Sommeiller 22, t. 547.190): Soldato blu di Ralph Nelson, con Candice Bergen, Peter Strauss, Donald Pleasence (Usa - Colori) — Un nuovo modo di girare i western, con gli ecosistemi di cavalieri più terribili del mondo. Vietato ai minori di anni 14. ★ Western
Critica ●● Pubblico ●●●● Orario: 14 — 15.15 16.35 18.15 22.30 Ingr. 1000

AUGUSTUS (p. C.L.N. 348, t. 538.314): Le confessioni di Carla-Gravosa, con Yves Montand, Simone Signoret, G. Ferzetti, Michel Vitold (Francia-Italia - Colori) — Dal libro autobiografico di Artur Londres la tremenda e amara esperienza di un vice-ministro comunista imprigionato all'ergastolo nel 1952 per tradimento. ★ Dramm.
Critica ●● Pubblico ●●●● Orario: 14.30 17.05 19.45 22.30 Ingr. 800

CAPITOL (v. San Dalmazzo, t. 540.407): Passeggiata sulla la spiaggia di primavera di Ugo Liozu, con Ingrid Bergman, Anthony Quinn, Katharine Crawford (Usa - Panaviaion colori) — Non lavorate il sudre, ben si sa: il grande amore ci coglie ad ogni età. ★ Sentimentale-drammatico
Critica ●● Pubblico ●●●● Orario: 14.30 16.30 18.30 20.30 22.30 Ingr. 700

ERBA (Teatro Stabile di Torino, c. Moncalieri 241, t. 890.467): Ragazzi al cinema. Domani: Il giro del mondo in 80 giorni, unica proiezione 15.30.

MAFFEI (v. Principe Tommaso 5, t. 683.350): Fagiae profumo della vita di una fotomodella di Raffaello Sen, con Lucia Modugno, Terry Haiden, Janet Wiltl (G. B. - Bianco e nero) — A Londra, bella cover-girl italiana al la strada nell'inferno mondo delle modelle sexy. Vietato minori di anni 18. ★ Drammatico
Critica ●● Pubblico ●●●● Orario: 14.30 16.30 18.30 20.30 22.30 Ingr. 800

TORINO (v. S. Dalmazzo 6, t. 550.353): Accadrà Venerdì di Enrico Maria Salerno, con Florinda Bolkan, Tony Musante (Italia - Colori) — In una Venezia straordinariamente suggestiva il breve e forte ultimo incontro di due coniugi vincolati da un legame di odio-amore. ★ Drammatico
Critica ●● Pubblico ●●●● Orario: 10.30 12.30 14.30 16.30 18.30 20.30 22.30 Ingr. 700

seconde e altre visioni

ALESSANDRA (v. Sacchi 18, t. 511.397) - Uomini contro, G. M. Volontè, A. Cuny, Mark Frechette. Tecnic. ★ Guerra, regista Francesco Rosi

COLOSSEO (v. M. Cristina 73, t. 651.345) - Due bianchi nell'Africa Nera, F. Franchi, C. Ingrassia, F. Fair. Colori. ★ PRIMA VISIONE - Farsa

FARO (v. Po 30, t. 82.314) - Uomini contro, G. M. Volontè, A. Cuny, Mark Frechette, Tecnic. ★ Guerra, regista Francesco Rosi

FIAMMA (c. Trapani 57, t. 372.037) - Cortari, Giuliano Gemma, Tina Aumont, Frank Wolff. Tecn. ★ Guerra partigiana, regia Valentino Orsini

FORTINO (v. Cigna 47, t. 486.960) - Chiamo. John Wayne, Tecnic. ★ Western

HOLLYWOOD (c. S. Margherita 104, t. 651.954) - Due bianchi nell'Africa Nera, F. Franchi, C. Ingrassia. Colori. Apertura 14,45; ultimo 21,30. ★ PRIMA VISIONE - Farsa

LA PERLA (c. De Gasperi 39, t. 504.791) - Guicciolo al sacco per l'Ispettore Tibbs, Sidney Poitier, Colori. ★ Poliziesco

MASSAUA (p. Massaua 9, t. 792.851) - Due bianchi nell'Africa Nera, F. Franchi, C. Ingrassia. Colori ★ PRIMA VISIONE - Farsa

MASSIMO (v. Montebello 8, t. 876.061) - Chiamo. John Wayne, Technicolor. ★ Western

ORFEO (p. Carlina, t. 318.114) - Il pendolo del quattri, 12. Fox, G. Neri, M. Rosselli. Tech. Vietato 18 Ap. 14,30, ult. 22,30. ★ Commedia

PRINCIPE (v. P. d'Acaia 42, t. 760.231) - Guicciolo al sacco per l'Ispettore Tibbs, Sidney Poitier. Colori. ★ Poliziesco

STATUTO (v. Cibrario 16, t. 487.951) - Uomini contro, M. Prechette, G. M. Volontè, Alain Cuny. Technicolor. ★ Guerra, regia Francesco Rosi

ADRIANO (v. Sacchi 28, t. 547.719) - Le mare del diavolo. C. Lee, J. Garner, Tech. Vict. 14. ★ Drammatico

ALCIONE (c. M. Mergh. 134, t. 287.400) - Comp. M. Ferrero in « Lo zappatore 70 » Rip. 16,15, 21,20. Filmi 36 ore all'intorno. Tecnic. ★ Avventuroso

ALCIONE (c. Regina Margherita 134, t. 287.400) - Comp. M. Ferrero in Lo zappatore 70. Rip. 16,15, 21,20. Filmi Lunghi giorni dell'odio. Tecnic. ★ Western

ALPI (v. Garibaldi 30, t. 545.345) - I due magnifici più matti del mondo. F. Franchi, C. Ingrassia. Colori. ★ Farsa

REGINA (c. Regina Margherita 125, t. 540.837) - I topi arrocano in bianco, Rock Hudson, Silva Koscina. Technicolor. ★ Guerra

MILANO (v. Milano 8, t. 530.235 - Aperi. ore 10) - Fidas pers. F. Franchi, C. Ingrassia. Massimo Bloody Mary. Colori. ★ Sproneggio

OLIMPIA (v. Garibaldi 3, t. 540.580) - Gli avvoltoi hanno fame. Giles Lenwood, Shirley Mac Laine. Colori. ★ Western

PO (v. Po 21, t. 510.496) - Mentre l'erba più grande del mondo. O. Gemma, Technicolor. ★ Mitologico

PORTA NUOVA (v. Nizza 17, t. 659.196 - Ap. ore 10) - L'uomo che viene da Canyon City. F. Sanchez. Colori. ★ Western
Il magnifico avventuriero. Colori. ★ Avventuroso

GIARDINO (v. Montebianco 63, t. 536.873) - Metello. Massimo Ranieri, Daniela Piccolo, Tina Aumont, Lucia Bosè. Technicolor. ★ Drammatico, da Pratolini

MIRAFIORI (c. Cosenza 58, t. 280.867) - Lo scimmione. Rina Schiaffi, Beryl Cunningham. Tecnic. Vict. 18. ★ Drammatico

S. RITA (v. Vernazza 38, t. 265.881) - La battaglia dei Mediterraneo, C. Bartoz, Claudine Auger. Colori. ★ Guerra navale

SMERALDO (c. Tunisi 92, t. 180.711) - La guerra finirà a fari corti. Raf Vallone, Eva Renzi, Frank Wolff. Vigilio 14. ★ Poliziesco
Tecnicolor. ★ Poliziesco, da Scerbanenco

VINZAGLIO (v. G. Adriani 103, t. 396.123) - Due bianchi nell'Africa Nera, F. Franchi, C. Ingrassia. Tecnic. scope. ★ PRIMA VISIONE - Farsa

AMERICA (v. Frejus 27, t. 733.740) - Franco e Ciccio sul sentiero di guerra, F. Franchi, C. Ingrassia. Scope tecnicolor. ★ Farsa

ARALDO (v. Chivasso 3, t. 389.405) - Il Tigre contro il bersaglio. Roger Hanin. Colori. ★ Poliziesco

ELISEO (v. Montebianco 32, t. 535.812) - Io non scappo... fuggo. A. Noschese, R. Montesano. Technicolor. scope. ★ Commedia, con imitazioni

SAN PAOLO (v. Cesana 80, t. 372.337) - Colpo da 500 milioni alla National Bank. Ursula Andress, Stanley Baker. Technicolor. ★ Poliziesco

ARIZONA (c. Belgio 23, t. 674.171) - Lo sparano delle cerpini. H. Lom, O. Vuco. Technicolor. ★ Horror

ARTISTI (v. O. di Barolo 34, t. 81.374) - Terzo: pelle sulle Mule Mule. C. Lee, M. Jarmal. Colori. ★ Avventuroso

CORALLO (v. Aosta 2, t. 80.521) - Uno sparo nel buio, Peter Sellers, Colori. ★ Commedia satirica

ERIDANO (c. Casale 100, t. 82.068) - La morte risale a ieri sera. Raf Vallone, Eva Renzi, Frank Wolff. Technicolor.

ORIONE (v. Orione 3, t. 882.497) - Selfridge-Hotel. F. Franchi, C. Ingrassia. Colori. ★ Farsa

VITT. VENETO (p. V. Veneto 3, t. 871.645) - Ehi amico c'è Sabata, hai chiuso. Lee Van Cleef, W. Berger. Colori. ★ Western

ASTRA (v. R. Filo 6, t. 733.597) - Io non scappo... fuggo. Alighiero Noschese, E. Montesano. Techn. scope. ★ Commedia, con imitazioni

BERNINI (c. Taranto 3, t. 773.543) - Casanova 70 di Monicelli, con M. Mastroianni, V. Lisi, Marisa Mell. Colori. Vist. anni 18. ★ Commedia

CERRARIO (v. Cuneo 12, t. 773.907) - 7 uomini per 1 McGregor. Techn. Mani di velluto. Dominique Sanda. Technicolor. ★ Drammatico

ELIOS (v. Val Lagarina 40, t. 788.148) - Il prezzo del potere. Giuliano Gemma. Technicolor. ★ Western

ESEDRA (v. Brenta 30, t. 740.819) - Spartaco. Kirk Douglas, Laurence Olivier, Tony Curtis. Colori. ★ Colossal storico

QUEON (v. Venaria 8, t. 772.362) - Mariato di insanzare. Doris Day. Tech. ★ Giallo

STAR (v. Domodossola 48, t. 772.990) - Colpo da 500 milioni alla National Bank. U. Andress, S. Baker, D. Warner. Technicolor. ★ Poliziesco

ADUA (c. G. Cesare 67, t. 273.276) - Da sano a sano. Lee Van Cleef. Tech. ★ Western

ARS (v. R. Parco 142, t. 370.568) - Vertice di cobola, K. Johnson, Ilsese Blackman. Colori, scope. ★ Avventuroso

AURORA (c. Brescia 2, t. 278.510) - Cabal horror. Cèdric Sundtrom. Techn. ★ Fantascienza

MAJOR (c. U. Cosmo 193, t. 287.974) - Premiere della polonia (Tutti i particolari in cronaca). M. Mastroianni, Monica Vitti. Techn. ★ Commedia

NORD (v. Vercelli 164, t. 260.232) - Due medici cuore Ostalgiaur, F. Prunetti, C. Ingrassia. Technicolor. ★ Farsa politica

ORIENTE (v. D. Chiesa 36, t. 281.863) - Parigi nuda. Technicolor. Vietato ai minori anni 18. ★ Commedia sexy

PALERMO (c. Palermo 116, t. 273.000) - Lenara al Kremlino. Richard Boone, Orson Welles. Alto Apparenza. Vist. 14. ★ Spionaggio

SOCIALE (v. Cosenza 2, t. 856.808) - Colpo da 500 milioni alla Federal Bank. Ursula Andress, Stanley Baker. Technicolor. ★ Poliziesco

ZENIT (v. Cuneo 1, t. 267.897) - Arizona si comanda e il fece fuori tutti. Anthony Steffen. ★ Western

ACAPULCO (v. Donizetti 9, p. Nizza, t. 651.264) - L'uccello delle piume di cristallo. Regia Dario Argento, con S. Kendall, T. Musante. Col. Vist. 14. ★ Giallo

CABIRIA (c. Dante 4, Moncalieri, t. 640.333) - La moglie più bella. Alessio Orano, Joe Santleri. Technicolor.

CONTINENTAL (v. Nizza 348, t. 627.246) - Due bianchi nell'Africa Nera, F. Franchi, C. Ingrassia. F. Fair. Colori ★ PRIMA VISIONE - Farsa

CUORE (v. Nizza 56, t. 657.668) - Fantasma del pirata Barbanera, D. Jones, Ap. 19. ★ Comunità di prod. W. Disney

GHIGO (v. Pesaro 120, Moncalieri) - Doppia impegno sulla spiaggia. R. Thomas, J. Hanley. Technicolor. ★ Fantascientifico

ITALIA (v. Nizza 158, t. 696.031) - Dracula della polonia (Tutti i particolari in cronaca). Marcello Mastroianni, Monica Vitti. ★ Commedia

PIEMONTE (v. Nizza 33, t. 652.758) - Io non scappo... fuggo. Alighiero Noschese, E. Montesano. Technicolor. ★ Commedia, con imitazioni

SAN CARLO (Nichelino) - Parte alla Banca d'Inghilterra. A. Ray, P. O'Toole, Colori. ★ Poliziesco

ARIZONA (c. Belgio 23, t. 674.171) - Lo sparano delle cerpini. H. Lom, O. Vuco. Technicolor. ★ Horror

ARTISTI (v. O. di Barolo 34, t. 81.374) - Terzo: pelle sulle Mule Mule. C. Lee, M. Jarmal. Colori. ★ Avventuroso

CORALLO (v. Aosta 2, t. 80.521) - Uno sparo nel buio, Peter Sellers, Colori. ★ Commedia satirica

ERIDANO (c. Casale 100, t. 82.068) - La morte risale a ieri sera. Raf Vallone, Eva Renzi, Frank Wolff. Technicolor.

ORIONE (v. Orione 3, t. 882.497) - Selfridge-Hotel. F. Franchi, C. Ingrassia. Colori. ★ Farsa

VITT. VENETO (p. V. Veneto 3, t. 871.645) - Ehi amico c'è Sabata, hai chiuso. Lee Van Cleef, W. Berger. Colori. ★ Western

ASTRA (v. R. Filo 6, t. 733.597) - Io non scappo... fuggo. Alighiero Noschese, E. Montesano. Techn. scope. ★ Commedia, con imitazioni

BERNINI (c. Taranto 3, t. 773.543) - Casanova 70 di Monicelli, con M. Mastroianni, V. Lisi, Marisa Mell. Colori. Vist. anni 18. ★ Commedia

CERRARIO (v. Cuneo 12, t. 773.907) - 7 uomini per 1 McGregor. Techn. Mani di velluto. Dominique Sanda. Technicolor. ★ Drammatico

ELIOS (v. Val Lagarina 40, t. 788.148) - Il prezzo del potere. Giuliano Gemma. Technicolor. ★ Western

ESEDRA (v. Brenta 30, t. 740.819) - Spartaco. Kirk Douglas, Laurence Olivier, Tony Curtis. Colori. ★ Colossal storico

QUEON (v. Venaria 8, t. 772.362) - Mariato di insanzare. Doris Day. Tech. ★ Giallo

STAR (v. Domodossola 48, t. 772.990) - Colpo da 500 milioni alla National Bank. U. Andress, S. Baker, D. Warner. Technicolor. ★ Poliziesco

ADUA (c. G. Cesare 67, t. 273.276) - Da sano a sano. Lee Van Cleef. Tech. ★ Western

ARS (v. R. Parco 142, t. 370.568) - Vertice di cobola, K. Johnson, Ilsese Blackman. Colori, scope. ★ Avventuroso

AURORA (c. Brescia 2, t. 278.510) - Cabal horror. Cèdric Sundtrom. Techn. ★ Fantascientifico

C'è anche il terzo uomo

FOREMAN TRA CLAY e FRAZIER

Cassius Clay, Joe Frazier, George Foreman, tre nomi intorno ai quali ruotano il presente ed il futuro dei pesi massimi nel mondo. Joe è il campione, Cassius lo è stato ed è deciso a riprendersi il titolo nella prossima sfida con Frazier, George, il più giovane, potrebbe essere il successore di quello, tra i due fuoriclasse negri, che resterà sul trono dei pesi massimi dopo l'attesissimo incontro che si prepara per la primavera prossima in America.

Clay, com'è noto, ha visto alla tv il match di Detroit, che ha consentito a Frazier di riconfermarsi campione del mondo mettendo k. o. in due drammatiche riprese il lungo Bob Foster, numero uno dei mediomassimi. Cassius, come il suo solito, ha improvvisato uno show per il pubblico che assisteva con lui al confronto di Detroit dalla platea di un teatro di Atlanta. Ha urlato, ha scagliato pugni all'aria, ha insultato i due protagonisti della lotta sul video, chiamandoli «bidoni» e «straccioni» ha detto, nelle interviste dopo l'incontro, che Frazier è soltanto una schiappa e che la sua mobilità, la sua velocità e la sua potenza saranno un handicap insuperabile per Joe.

Il negro di Filadelfia può essere ragionevolmente paragonato a Marciano. Come quello di Rocky la sua boxe è tutta basata sulla continuità aggressiva, un'implacabile avanzata a piccoli passi, ondeggiando sul tronco per offrire minore bersaglio ai colpi e picchiando a due mani con una velocità di esecuzione senz'altro eccezionale. Il «destro», in gancio ed in montante, era il colpo migliore di Marciano, mentre invece Joe — stando almeno a quanto si è visto ieri sera per tv — fa nel «gancio» sinistro il suo pugno più efficace. Foster, rammollito forse dalla necessità di fasciarsi i muscoli di peso superfluo per diventare, almeno per l'occasione, un peso massimo, non ha offerto un solido banco di prova per accertare se Joe Frazier, veramente impressionante come efficacia offensiva, offra altrettante garanzie in fase di difesa. Joe si affida tutto alla mobilità sul tronco, ma la sua tattica aggressiva lo rende un bersaglio non irraggiungibile, per un avversario che sia dotato della sua stessa velocità nel colpire.

Sono riserve importanti, queste, soprattutto in prospettiva del preannunciato confronto con Cassius Clay. Si può dire tuttavia più sia d'ora che, in base a quel poco che la tv ha offerto ieri sera, la sfida tra Joe e Cassius non ha in questo momento un netto favorito. La boxe a passi di danza di «Mohammed Alì» potrebbe anche non bastare contro un ragazzo comprensivo che gli sia sempre addosso, che scarica colpi da tutte le posizioni, che ha nel «gancio» sinistro una arma terribile.

Joe Frazier ha già dichiarato, dopo il match di Detroit, quali sono le sue intenzioni per il futuro. E' certo di battere anche Clay, ma dopo questa affermazione,

Foreman, il terzo uomo

intende lasciare il ring. Joe ha un hobby, quello della musica. Suona la chitarra, ed ha fondato un complesso «Joe Frazier ed i suoi knockouts» che ha avuto notevole successo nelle esibizioni nei night-clubs. Il campione del mondo, benché abbia vent'anni appena, ritiene che sia molto meno pericoloso pizzicare le corde di una chitarra che dare e prendere pugni. L'incontro con Clay, comunque resta valido, costituirà pur sempre un enorme affare finanziario, che gli consentirà di dare senza preoccupazioni un addio alla boxe e di pensare solo alle canzonette.

In questa prospettiva — Frazier che si ritira, o Clay che, ventottenne, si avvia progressivamente verso la fine della carriera — si infila il nome di George Foreman. I telespettatori americani hanno potuto vederlo l'altra notte in un doppio collegamento che comprendeva il suo match con la speranza bianca Boone Kirkman, a New York, ed il confronto tra Frazier e Foster a Detroit. Foreman ha distrutto Kirkman in tre minuti e di cinque di, dopo averlo messo tre volte al tappeto. E' questo il 21° k.o. su ventiquattro incontri vinti dall'imbattuto campione olimpionico di Città del Messico. Sono in molti a credere che sarà lui, tra due anni al massimo, l'erede di Clay (o di Frazier). Una successione naturale, legata alle ultime tre Olimpiadi: Clay, medaglia d'oro a Roma (sia pure nei mediomassimi) e campione del mondo cinque anni dopo; Joe Frazier, olimpionico a Tokio, «mondiale» quest'anno; Foreman, trionfatore di Città del Messico e pazientemente in attesa che arrivi il suo momento mondiale.

Gianni Pignata

Esce Combin (ed è un duro colpo), entra Rognoni

Gli "imprevedibili„ del Milan

Rocco s'adatta alle circostanze e si prepara a sfondare il «bunker» del Vicenza

dal nostro corrispondente

MILANO, venerdì sera.

Nestor Combin s'è messo il cuore in pace. La coscia destra gli fa ancora male, il medico sociale gli ha tolto ogni illusione: non potrà giocare né contro il Vicenza né con il Varese. Tornerà in campo solo fra quattro settimane, dopo la sosta internazionale, contro il Verona.

Il colpo per il Milan è piuttosto grave. A Firenze Nestor aveva dimostrato di essere l'attaccante più in forma della squadra rossonera, realizzando di persona due gol e propiziando direttamente anche la realizzazione di un terzo dei cinque gol milanisti. Domenica gli succederà Rognoni, che è un giocatore meno appariscente ma più imprevedibile di lui, nonostante abbia mezzi atletici e capacità tecniche davvero ragguardevoli. Riuscirà Rognoni ad appoggiare i colleghi dell'attacco con la stessa efficacia con cui il appoggiava Combin?

La risposta a Nereo Rocco. Ma Rocco fa l'indifferente. Dice: *«Che domande, certo che riuscirà! Rognoni è il giusto sostituto di Combin perché con la sua velocità ed i suoi dribbling potrà dare molti fastidi a difese chiuse e compatte come quelle del Vicenza e del Varese. D'altra parte, guai se il Milan dovesse fermarsi al primo infortunio di uno dei suoi elementi di prima squadra. Noi abbiamo sedici o diciotto titolari, tutti perfettamente intercambiabili. Lo dimostra il fatto che due domeniche fa contro l'Inter Trapattoni ha giocato una grande partita e che domenica scorsa a Firenze l'ho ugualmente sostituito con Maldera, per motivi tattici contingenti. Domenica prossima tornerà ancora Trapattoni e sarà la volta di un altro titolare a riaffacciarsi in prima squadra, Rognoni appunto».*

Rocco, dunque, ritiene che il Milan, abbia, tutto sommato, convenienza a modificare leggermente di tanto in tanto, proprio per rettificare il proprio gioco in funzione delle caratteristiche dell'avversario di turno. E sulle caratteristiche del Lanerossi Vicenza egli ha delle convinzioni precise.

«Il Lanerossi — sostiene il "paron" — *è una squadra molto più pericolosa di quanto lascerebbe intuire la sua classifica, perché ha uomini di classe e perché verrà a Milano con la forza della disperazione».*

d. m.

Stiramento per Corso?

Invernizzi primi guai

Primi guai per Invernizzi. Alla vigilia della partenza per Napoli si è infortunato Corso il quale molto probabilmente sarà assente domenica sul campo dell'attuale capolista. L'incidente si è verificato in modo quasi ridicolo. Al termine della partita collaudo di metà settimana sul terreno di Appiano Gentile, Corso aveva impostato una manovra azione per i titolari e si avviava palla al piede verso l'area avversaria.

Nessuno in pratica ha badato a contrastarlo perché i giovani allenatori dopo l'incidente in cui un mese fa è rimasto vittima Bonimegna hanno ricevuto precisi ordini: impadronirsi della palla soltanto quando questa non è più piedi dei titolari. Al momento di entrare in area Corso s'è messo a saltellare su una gamba e ha lasciato il pallone che correva per i fatti suoi. Si è portato ai margini del campo ed ha chiamato subito il medico in cui diagnosi dice: «Potrebbe trattarsi di uno stiramento ma potrebbe anche essere un semplice dolorino». Il recupero appare estremamente problematico.

Combin, questo infortunio proprio non ci voleva

BASEBALL in Colombia

ITALIANI SCONFITTI AI MONDIALI

CARTAGENA, venerdì sera.

La Nazionale italiana di baseball è stata battuta per 1-9 dal Guatemala ieri sera nel corso dei campionati mondiali di baseball dilettanti in svolgimento a Cartagena in Colombia. Nonostante la sconfitta, la compagine azzurra ha lasciato un'ottima impressione nel pubblico di appassionati e nei tecnici presenti per la sua buona preparazione tecnica e per il gioco svolto.

La squadra guatemalteca ha raggiunto la vittoria al decimo inning, quando, con un solo uomo in seconda base, Jorge Iglarte ha battuto lungo tanto da riuscire a conquistare il punto. Per la squadra italiana è stato il debutto in campionato mondiale e la folla ha applaudito gli azzurri con calore e simpatia, nonostante alcuni grossolani errori.

L'incontro è stato caratterizzato da un duello serrato fra i lanciatori Jesus Costa del Guatemala e Giuseppe Silva, italiano. Al decimo inning l'azzurro Giulio Glorioso è entrato in lizza concedendo il punto agli avversari.

La Federazione internazionale ha deciso ieri sera che il torneo mondiale 1971 junior si svolga nel Venezuela. La delegazione venezuelana ha chiesto che il campionato seniores si disputi a Cuba.

Il congresso della Federazione ha approvato anche una richiesta italiana di far svolgere un «torneo universale» a Roma nelle maggiori città europee. Al torneo prenderanno parte le quattro squadre prime classificate ai campionati mondiali più una rappresentativa asiatica e una africana.

Il campo delle concorrenti sarebbe completato da altre due squadre europee: l'Italia e un'altra che scaturirà da un torneo di selezione fra Olanda, Spagna, Germania e Belgio.

Castano si è accasato

Forse il campionato rivedrà Tino Cistano già in campo domenica prossima a San Siro contro il Milan. L'ex libero della Juventus oggi avrà un colloquio decisivo con il presidente del Lanerossi, Farina. Se l'esito, come sembra certo, sarà favorevole non è escluso che Puricelli schieri il giocatore già domenica prossima contro la formazione di Rocco. Per la squadra veneta l'assunzione dell'esperto difensore servirà a rendere più salda una difesa che nelle ultime partite ha incassato gol piuttosto numerosi.

Cavalieri in lizza a Torino

Il "completo„ più difficile

Il concorso ippico completo torna a Torino dopo parecchi anni d'assenza. Saranno protagonisti della gara, che si è iniziata stamane con la prova di «dressage», i migliori cavalieri italiani interessati alla specialità che aspirano a partecipare alle Olimpiadi del '72. L'Italia ha ottenuto sei anni fa a Tokio un'affermazione clamorosa con la conquista delle due medaglie d'oro in palio, quella individuale appannaggio di Mauro Checcoli e quella a squadre conquistata dallo stesso Checcoli, da Argentan, Ravano e Angioni. Al Messico le cose non sono andate altrettanto bene e la Fise sta ora producendo un notevole sforzo per appoggiare i migliori cavalieri in vista delle gare olimpiche di Monaco '72.

Il concorso completo si articola su tre prove. Quella di «dressage» (Polo Club) in programma per quest'oggi, il «percorso di campagna» a sua volta suddiviso in marcia, steeple-chase, cross country (Michelino Società Ippica e Ippodromo di Vinovo), ed il concorso ippico conclusivo (Società Ippica).

E' una gara terribile per i cavalli sottoposti ad uno sforzo inconsueto, difficile per i concorrenti molti dei quali privi di un'esperienza specifica. La lotta per il successo si restringerà a due dei protagonisti di Tokio, Checcoli o Argenton, il campione italiano Pantigrossi, i giovani Busi e Macinai e il veterano Capuzzo.

BOCCE - Si prepara la grande sfida

Si stanno definendo gli ultimi particolari della grande competizione bocciatica che Torino ospiterà nei giorni 28 e 29 novembre al Palazzetto dello Sport del Parco Ruffini. Squadre di operai specializzati del Comune, dopo avere montato il ring che è stato teatro mercoledì sera del campionato italiano dei «massimi» tra Bartuzzi e Ros, stanno predisponendo i campi di gioco: un lavoro lungo e accurato onde permettere ai giocatori di gareggiare nelle migliori condizioni.

Le società partecipanti al 1° torneo indoor «Città di Torino» hanno comunicato le formazioni ufficiali che scenderanno in gara: l'elenco dei partecipanti dà un'esatta idea del grande numero di campioni di valore mondiale che si esibiranno di fronte al competentissimo pubblico torinese. In «prima» assoluta, inoltre, si vedranno le nuove squadre di categoria «Nazionale» che daranno vita al campionato italiano del 1971.

Queste le otto quadrette:

- **Cherici, Bouvet, Mighirian, Riviere (squadra campione di Francia, in rappresentanza di Lione).**
- **Milino, Imbert, Jobbé Oliver (rappresentativa di Gap, vicecampione di Francia).**
- **Biacocco, Bragaglia, Priotto, Vay (Fisi di Torino, campioni d'Italia 1970).**
- **Sturla, Aguiaro, Denlone, Picano (Andrea Doria di Genova, vicecampioni).**
- **Gramaglia, Andreoli, Barcella, Frattio (Pinerolo-Traversa).**
- **Benevene, Candora, Mollo, Quirico (Rivodorese).**
- **Galiano, E. Botto, Cavasa, F. Quaglino (Mirafiori).**
- **Carrera, Boaretto, Mario, Baial (Comitato Uisp di Torino).**

r. t.

PESCARE

Ingannare il "predone„

Può capitare in qualsiasi periodo dell'anno di catturare un luccio. Non volte vorace nelle maniere e con i sistemi più strani, mentre si avventa dando la caccia ad altre specie di pesci. In primavera ed in autunno, però, i pescatori danno il via a vere e proprie «battute» al grande predone perché sanno che è il momento buono per le prede migliori. Se all'inizio della stagione i risultati più positivi si ottengono con le esche artificiali, ora è il momento del «pesciolino vivo».

Contrariamente a quanto si possa credere il numero delle abboccate, il più delle volte, dipende proprio dall'esca usata. Non è vero che il luccio, per quanto sia un temibile predone estremamente vorace, attacchi tutto quanto gli passa sotto il muso. L'esca deve essere presentata bene e soprattutto deve avere caratteristiche differenti dalla fauna che normalmente dimora dove si trova lo «squalo d'acqua dolce». Nel limite del possibile, sarà bene quindi procurarsi le esche sul luogo di pesca, cercando in quel periodo in cui la «minutaglia» si è allontanata dalla riva di attirarla verso il nostro amo. Si procederà di conseguenza ad una abbondante «pasturazione» per ottenere buoni risultati.

La diffidenza del luccio verso i pesciolini estranei non è da imputarsi solamente alle loro caratteristiche fisiche (colore, dimensioni, ecc.) ma anche e soprattutto al loro comportamento sott'acqua. Una scardola, ad esempio, che invece di agitarsi freneticamente o cercare di salire in superficie, si muove mollemente sul fondo, ha poche speranze di attirare l'attenzione del luccio che, benché affamato, non perde il lume della ragione (salvo casi eccezionali) inventandosi su un cibo che non ritiene genuino.

Da questo, quindi, l'opportunità di scegliere sempre le esche più adatte presentandole nella maniera migliore, in modo che ingannino la probabile preda. Dei pesci che si possono trovare alle soglie dell'inverno con una certa facilità, sono da prendere in considerazione la sunnominata scardola, la lasca ed il vairone. Esaminiamo il loro probabile comportamento, usando come attrezzatura una canna da lancio medio-pesante con montatura provvista di galleggiante. La scardola è preferibile come esca sui laghi. Si può allamare per le labbra, se si intende pescare su un fondale «pulito», o per la schiena se l'azione si svolge su un tratto erboso del lago.

In corrente, al di sopra dei ghiaietti, la lasca si rivela un'ottima esca. E' meglio attaccarla alla schiena perché le sue labbra sono molto delicate e si rompono facilmente. Sarà bene manovrarla con delicatezza. Per quanto riguarda il vairone, è utilizzabile quasi ovunque. Con questa esca bisogna calcolare molto bene la profondità del fondale. Una lenza terminale troppo lunga gli permetterà di infilarsi, come è sua abitudine, in qualche anfratto di roccia o sotto una pietra dove rimarrà praticamente nullo. Il vairone si muove bene nelle correnti che ritornano indietro nelle prossimità della riva oppure nei laghi, dove ci sia la foce di qualche torrentello.

Cristiano Chiavegato

STAMPA SERA
Venerdì 20 - Sabato 21 Novembre 1970

9
Anno 102 - Numero 244

A due passi dal derby - Ormai si sa tutto (non fanno neppure pretattica)

UNA SFIDA A VISO APERTO

Picchi insiste sulla "linea verde,,

IN TRIBUNA NON SI SBAGLIA

HALLER: «Meglio fuori, non sono pronto!»

Torino e Juventus senza problemi, Cadè e Picchi a carte scoperte. Mai, come in questa tranquilla vigilia al derby, i due trainers hanno svelato con tanto anticipo la loro formazione. La pretattica è accantonata, la sfida si gioca a viso aperto. Una sola novità nel Torino: Pulici. Tutte confermate nella Juventus: squadra che vince non si tocca e Haller starà in tribuna in attesa di tempi migliori: l'asso tedesco non fa polemiche ed accetta le decisioni di Picchi che intende insistere sulla «linea verde».

«Anche se mi chiedessero di giocare — dice Haller — non credo che potrei rispondere affermativamente perché non mi sento pronto, sono un po' a corto di preparazione per una partita così impegnativa. E' giusto che Picchi provi i giovani e dia fiducia alla compagine che ha battuto il Cagliari. Io mi preparerò in attesa del mio momento. Se giocassi nel derby e si perdesse, probabilmente verrei indicato come il colpevole. In tribuna, invece, non si sbaglia. Anzi se potrò eviterò addirittura di andare allo stadio. Il derby è una partita che fa soffrire in campo, a vederla dalla tribuna il disagio aumenta».

Haller ha poi ribadito di sentirsi un giocatore «a tutto campo», di non avere più lo scatto dei vent'anni per fare l'ala né le doti di incursore per giocare come mezz'ala di punta: «Un Haller di punta equivale ad un Corso che debba stare fisso in avanti». Secondo Haller la Juventus può vincere il derby se riesce a mantenere la calma. Salvadore che è Panico «anziano» superstite nella formazione «baby» vede l'incontro con il Torino aperto a tutti i risultati: «Tanto noi che i granata abbiamo la possibilità di vincere».

Stasera i bianconeri andranno in ritiro a Villar Perosa. Picchi è contrario al ritiro ma la scorsa settimana il ritorno in Val Chisone coincise con un successo per cui il tecnico livornese, per motivi di scaramanzia, ha deciso di insistere. I granata, invece, trascorreranno la vigilia all'incontro ciascuno a casa propria. Cadè si fida dei suoi professionisti.

Secondo Cadè il derby si giocherà senza scredine: «Torino e Juventus sono due squadre profondamente rinnovate. Parecchi duelli tradizionali non si ripeteranno. Sono sicuro che si vedrà del bel gioco. Pulici non è al massimo della condizione ma potrebbe essere determinante per il risultato».

Bruno Bernardi

FABIO CAPELLO o la vocazione di guidare gli altri

Il manager del gioco

Lui deve pensare a cose grandi. Glielo ha detto Helenio Herrera ed ora ci crede. Presunzione? No, Fabio Capello dice cose importanti senza spavalderia, con discorsi ragionati e parole appropriate. Il ragazzo, si vede subito, è intelligente, bene educato, abbastanza colto. Ha un diploma di geometra, si non ancora sposato la causa del calcio avrebbe proseguito gli studi all'università, forse ingegneria. «È stato di avere una mente matematica», avverte. Così lo giudica ancora acerbo, è fatto di geometria. Ricordiamo ancora un giudizio di Helenio Herrera. La scorsa estate a Fiuggi ci disse: «Capello sarà il centrocampista degli anni Settanta». Capello ha ventiquattro anni, conta di giocare almeno sino a trenta. Se non tradirà l'attesa e la generale stima (Boniperti e Allodi non hanno esitato un attimo ad acquistarlo, Picchi ha molta fiducia nel suo «regista»), Capello sarà il centrocampista di questi dieci anni.

Il ragazzo è friulano; ma ha comunicativo. Un certo calore umano acquistato nel Ferrarese quando giocava nella Spal: lì fu in quegli anni non lontani che conobbe la graziosa moglie Laura, aspettandola alla fermata del tram, all'uscita dalla scuola: lei è maestra), e negli anni trascorsi a Roma. Un tempo — confessa — era timido; ora lo è nella misura sufficiente a renderlo simpatico. La conversazione con Capello è infatti piacevole. Si capisce subito che è ragazzo che sa ciò che vuole, sa ascoltare l'interlocutore, senza mai interromperlo; risponde con chiarezza alle domande, ha idee precise.

«Sono l'ingranaggio d'una macchina. Un ingranaggio importante che però funziona soltanto se la macchina funziona». Così esordisce. Poi mette a fuoco la sua personalità. «Il calcio è un lavoro importante e impegnativo al quale mi dedico con serietà».

Insomma, Capello si considera, prima d'ogni altra considerazione, «un lavoratore di uno sport che si chiama calcio», e al quale vorrebbe restare legato anche in futuro, quando smetterà che il suo posto non è più in campo bensì in panchina.

Siamo alla vigilia del derby, ma Capello preferisce parlare del suo lavoro in generale. Domenica, la partita, sarà una tappa come tutte le altre della sua professione; una giornata nella quale impegnarsi seriamente perché la squadra deve ottenere un risultato positivo. Perciò non vuol diventare di questo avvenimento il protagonista?

«Siamo tutti attori di uno spettacolo: io protagonista assoluto non lo sono ancora, almeno a Torino, ma aspiro a diventarlo». *Quale personalità spiccata gli abbia dato Helenio Herrera è evidente. Una personalità che Picchi, da allenatore preparato e uomo intelligente, approfondisce nei contorni e affina. Eppure, in questa filosofia c'è di più, l'interesse della squadra.* «Il calcio — *afferma Capello* — è gioco di squadra, e alla squadra è necessario dargli un gioco. Ciò spetta all'allenatore. Ma occorre anche che uno dei componenti di questa squadra si assuma in campo la responsabilità di guidare gli altri. Non la imposizione dittatoriale di una volontà, bensì il giusto sfruttamento della fiducia che questi ultimi mostrano di concedergli. Insomma, una mente in panchina e una mente in campo».

La fiducia, Capello, sembra essersela conquistata da parte dei suoi compagni. Lo abbiamo visto nelle ultime partite: lui in mezzo al campo, attento regista, apre o chiude il gioco secondo le circostanze. E gli altri guardano a lui.

Il calcio programmato, dunque: fatto di tattiche, di gioco preordinato sui suoi schemi. Per Capello il tatticismo nasce dalla necessità del risultato. Nulla o poco viene concesso all'improvvisazione. «Occorre neutralizzare gli avversari in ogni settore del campo». *E questa Juventus?* «Questa Juventus mi piace: siamo tutti giovani, tutti forti. Faremo strada».

Capello parla senza alterare la voce, pacatamente, *convinto di ciò che afferma. Lui è fatto per cose grandi. Glielo ha detto Helenio Herrera.*

Fulvio Cinti

Fuori gioco

Presidenti a giudizio

(Ma la legge vera non li punisce)

MILANO, venerdì sera.

Roma e Ternana saranno processate domani dalla Commissione disciplinare della Lega Nazionale per aver concluso, l'estate scorsa la compravendita di un giocatore violando gli articoli 27 e 28 del regolamento del settore professionisti. I fatti che hanno portato all'incriminazione delle due società sono i seguenti: la Roma acquistò dalla Ternana il difensore Rosa, impegnandosi ufficialmente a pagare alla società cessionaria un prezzo di 60 milioni di lire. Ufficiosamente la società capitolina sottoscrisse poi un patto aggiuntivo con il quale si impegnò a versare altri 60 milioni di lire al di fuori dei controlli della Lega o per mezzo di taluni effetti cambiari firmati dal presidente Marchini e consegnati immediatamente al presidente ternano, Manini.

L'esistenza del patto aggiuntivo venne denunciata alla Lega Nazionale da un rivale di Marchini e la Lega, dopo aver esperito le opportune indagini ha appunto denunciato Marchini, Manini e le due colpevoli società alla commissione disciplinare.

Le inattuali leggi emanate dalla Lega l'estate scorsa, prevedono pene severissime per i casi di doppio contratto; la vendita all'asta del giocatore trasferito ed il versamento dell'importo ricavato al fondo di mutualità della stessa Lega; l'inibizione a ricoprire cariche sociali ed a svolgere incarichi sportivi per un periodo minimo di tre anni a carico dei dirigenti responsabili.

Domani, dunque, la commissione disciplinare, una volta accertata l'esistenza del patto aggiuntivo con il quale la Roma si è impegnata a versare alla Ternana 60 milioni fuori Lega dovrebbe limitarsi a sospendere per almeno tre anni il presidente della Ternana, Manini; dovrebbe disporre che nel prossimo luglio il difensore Rosa venga venduto all'asta direttamente dalla Lega Nazionale e dovrebbe altresì trasmettere una parte degli atti alla presidenza della Federcalcio affinché denunci alla Corte Federale Marchini che, essendo dirigente di Lega, non può essere giudicato direttamente dalla commissione disciplinare.

Accadrà tutto questo? Non accadrà: Roma e Ternana hanno già sfoggiato un'abile linea di difesa sottolineando di non avere affatto violato lo spirito di quelle norme che tendono ad impedire alle società di indebitarsi oltre le proprie capacità e di trazionare i pagamenti degli acquisti di giocatori oltre i limiti stabiliti dalla Lega. La Roma, infatti, ha concluso la campagna estiva di potenziamento con un attivo di oltre mezzo miliardo e poteva benissimo assumere un onere di 100 milioni. Essa, inoltre, si è impegnata a pagare le cambiali di 60 milioni entro l'anno sportivo e quindi, entro i limiti stabiliti dalla Lega.

Gli stessi presidenti puniti, d'altra parte, potrebbero pubblicamente contestare l'inibizione della Lega appellandosi appunto al codice civile e sottolineando di non poterci sottrarre alla responsabilità di amministrare direttamente il capitale azionario di loro proprietà o a loro affidato, se non a patto di porre in liquidazione le società o di chiedere ai tribunali della Stata l'amministrazione coatta.

David Messina

Allo Stadio si aspetta l'invasione

Una partita da record?

Cadè a Pulici: «Coraggio ragazzo, tocca a te»

Circa 85.000 persone si recheranno domenica intorno allo ore 14 allo Stadio Comunale per assistere, per partecipare o per lavorare al derby. E' una massa enorme che affluirà in piazza d'Armi da tutta la città e la provincia con mezzi privati, in treno, in tram, a piedi e in pullman. Difficile stabilire quante persone sono coinvolte nell'organizzazione del derby, più di un migliaio sono'altre soltanto addette ai vari servizi. La difficoltà maggiore indubbiamente concerne il traffico di avvicinamento e sfollamento dello Stadio; sorgono poi numerosi impegni anche per quanto riguarda la vendita dei biglietti, la prevenzione e repressione dei bagarinaggio, il servizio sanitario, la rimozione dei veicoli che intralciano il traffico, i servizi di ristoro all'interno dello Stadio, la scorta all'incasso, il movimento di taxi e tramviario nelle vie adiacenti il campo, i servizi telefonici a disposizione della stampa, i collegamenti radio, le normali altre funzioni spettanti a polizia e carabinieri a cui è affidata la responsabilità maggiore del controllo dei movimenti di folla. Riassumiamo dunque comunicativamente in brevi capitoli i principali servizi a disposizione del pubblico.

BIGLIETTI — Trentamila tagliandi sono in vendita presso i bar fino alle ore 10 di domenica. I gestori sono favoriti dalla stessa società calcistica e dalla Pubblica Sicurezza a non favorire i bagarini allontanando la vendita. Queste norme tuttavia non sempre sono rispettate. Presso la sede del Torino, in corso Vittorio Emanuele 76, continua la vendita dei 4000 tagliandi riservati ai ragazzi inferiori ai 16 anni, esauriti quelli di curva, sono ancora a disposizione quelli di distinti e patterre. Cinquemila biglietti sono stati messi a disposizione del club juventini e granata della provincia. Il Torino ha anche distribuito più di 300 biglietti omaggio. La vendita dei tagliandi d'ingresso continuerà a partire dalle ore 12 di domenica presso le biglietterie dello Stadio Comunale. L'anno scorso il derby Torino-Juventus registrò un incasso di 77.430.000 lire con una vendita di 33.193 tagliandi; la vendita non raggiunse le quote previste a causa di una fitta nebbia che a poche ore dal derby limitò l'afflusso delle vetture dalla provincia. Quest'anno si prevede di realizzare circa 160 milioni d'incasso con una vendita superiore ai 30.000 unità.

I prezzi: tribuna centrale 8000 (5000 ridotti); parterre 4500 (3000 ridotti, 1900 ragazzi); distinti centrali 2500 (2000, 700); curva Maratona e Filadelfia (1700, 1300 ridotti).

SERVIZIO TRAMVIARIO — A disposizione degli utenti quattro linee tramviarie e di filobus, la tutte 83 vetture sulle linee n. 9 - 19 - 34 - 35.

VIRGILI URBANI — Ottanta vigili (50 nelle immediate vicinanze dello Stadio) controlleranno il traffico ed elevaranno le necessarie contravvenzioni (da 200 a 700 per partita). Un corpo specializzato con autogrù provvederà alla rimozione delle vetture che, lasciate in difetto di sosta, dovessero intralciare la circolazione. Per il derby è previsto un piano di movimento particolare per facilitare la scorrevolezza del traffico nei punti nevralgici intorno al campo.

POLIZIA E CARABINIERI — Saranno in servizio circa 800 uomini tra polizia e carabinieri. Uno scaglione è predisposto sulle gradinate e sulle tribune con compiti vari: prevenire e sedare risse, evitare eventuali tentativi di bersagliamento. Una particolare scorta è anche assegnata alla protezione dell'incasso ed eventualmente dell'archivio. Il compito principale della polizia è naturalmente quello di evitare incidenti, dimostrazioni ai danni di giocatori e dirigenti e tentativi d'invasione di campo.

PARCHEGGI — E' d'uopo, per evitare contravvenzioni o rimozioni con conseguente danno finanziario, parcheggiare le vetture all'interno di piazza d'Armi, intorno al Galoppatoio e al campo militare, e nei parcheggi di corso Galileo Ferraris e di corso 4 Novembre; i parcheggi adiacenti il recinto dello Stadio e all'interno di esso sono riservati alle vetture autorizzate della Juventus e del Torino. E' vietato parcheggiare lo auto al centro della carreggiata stradale.

SERVIZIO SANITARIO — Nei pressi della curva Maratona, dei popolari e delle tribune stazioneranno durante la partita tre autolettighe e il infermieri. Quasi ogni domenica il servizio sanitario deve curare gli imprudenti che nel tentativo di introdursi abusivamente all'interno dello Stadio, scavalcando il muro di recinzione, si procurano ferite. Il servizio di controllo dei muri è affidato alla polizia.

I CANCELLI saranno alle ore 12; non è previsto alcun sbarramento intorno allo Stadio.

Il pacifico BANDONI è scoppiato

Nuovo «caso» per la Fiorentina, a conferma che quando le cose vanno male i nervi diventano molto fragili. Dopo l'originale cacciata di Botti, che per non aver accettato il trasferimento al Palermo è stato addirittura messo fuori dalla pensione dove alloggiava, ieri è scoppiato clamorosamente il caso Bandoni.

Il portiere di riserva, noto per la disciplina con cui è rimasto lungamente in panchina, ieri ha perso la pazienza. Dopo la prova disastrosa fornita da Superchi domenica contro il Milan, Bandoni forse si era illuso di poter sostituire almeno una volta il portiere titolare e ha espresso la richiesta a Pesaola.

Il tecnico, invece, aveva già deciso a favore di Superchi, e Bandoni questa volta ha replicato con calma: «Bene, allora me ne vado» e lo ha fatto veramente. Il dodicesimo giocatore viola ha lasciato così il ritiro di Altopascio.

I PRONOSTICI DI CALCIO E IPPICA

Toto regolare per domenica

Il concorso del Totocalcio avrà domenica regolare svolgimento. Il minacciato astensionismo dello sciopero dei dipendenti Coni è stato scongiurato.

X-1 BOLOGNA (8) - SAMPDORIA (2) — I blucerchiati sono in netto progresso e lo hanno dimostrato dominando contro il Verona.

1-2 CAGLIARI (8) - FIORENTINA (5) — Senza Riva, il Cagliari vale la metà o poco più; la Fiorentina (molto forte in trasferta) cercherà la vittoria a Cagliari.

X CATANIA (3) - LAZIO (4) — I siciliani non hanno mai vinto in casa, i laziali non hanno mai vinto in trasferta.

1 MILAN (10) - LANEROSSI (2) — I rossoneri sono favoritissimi. I vanelli — ultimi in classifica — fuori lontani dal proprio pubblico non hanno fatto altro che collezionare sconfitte.

X-1 NAPOLI (11) - INTER (8) — Sotto la guida di Invernizzi, i nerazzurri sono decisi alla riscossa.

X ROMA (6) - FOGGIA (7) — I pugliesi in trasferta hanno sempre partecipato, dimostrando di avere una delle difese più solide della serie A.

X-2-1 TORINO (8) - JUVENTUS (6) — I granata sono ancora alla ricerca del primo successo in campionato, ma i bianconeri — almeno sulla carta — sembrano leggermente più forti.

1 VERONA (5) - VARESE (5) — Per i veronesi, un solo gol all'attivo in sei partite; il Varese cercherà di riscattare la deludente prova di Marassi contro la Sampdoria.

X AREZZO (4) - LIVORNO (11) — La squadra locale, ultima in classifica nella serie B, non ha mai vinto sul proprio campo: per il Livorno sarà facile, forse, conquistare lo «zero a zero».

X-2 COMO (10) - MANTOVA (13) — Gli ospiti vantano uno degli attacchi più forti del torneo (tredici reti all'attivo).

X PALERMO (5) - BARI (14) — I pugliesi guidano la classifica, i siciliani stanno lentamente risalendo la corrente: un pareggio non dispiacerebbe a nessuno.

1 ALESSANDRIA (18) - REGGIANA (14) — Serie C, girone A: i grigi procedono a gonfie vele, gli emiliani sono reduci da un deludente pareggio interno col Trento.

1 POTENZA (16) - MATERA (8) — Serie C, girone C: la squadra locale tecnicamente è più forte; il Matera è un po' in crisi, e lo ha dimostrato facendosi battere dal Pro Vasto.

Tris affollata oggi a S. Siro

(o. r.) Tris per diciotto cavalieri oggi pomeriggio a Firenze; la corsa, in programma alle 17,05, sarà trasmessa dalla televisione in cronaca diretta.

Non è facile dirimere il complicato proposto da questa corsa; tuttavia Pasqua ha recenti collaudi in condizioni difficili che autorizzano a porla in evidenza con Mediterraneo e Smash, ai quali vanno aggiunti Solange, Fraser, Merillina.

La riunione avrà inizio alle 14.30; comprende altre sei corse, in cui sono favoriti: Salvino, Alato, Lombardo, Suez, Verdiana, Cortina.

La scheda Totip

(ancora ignorato il galoppo)

Schedina totip dedicata questa settimana unicamente al trotto (sabbene ci siano corse al galoppo anche a Torino, Livorno e Roma).

1-2. MILANO (San Siro). Premio delle Nazioni (trotto; L. 30.000.000, m 2100; 9 partenti). Una da Mal (gr. 1) è la naturale favorita della corsa; Eileen Eden (gr. 2) la rivale più insidiosa.

1-1. MILANO (San Siro). Premio Morale (trotto; L. 1.478.500, m 2000; 10 partenti). Molto forte il gruppo «1» che può contare su Gobbo, Chaw Chow e Damianichino.

2-1. NAPOLI (Agnano). Premio Allevamento Cervone (trotto; L. 1.279.500, m 2060; 11 partenti). Prova equilibrata, con qualche leggera preferenza a Quibo (gr. 3) e Reich (gr. 1).

1-X. BOLOGNA (Arcoveggio). Premio Volkswagen K 70 (trotto; L. 1.079.500, m 1700; 8 partenti). La gara dovrebbe decidersi fra Baudo (gr. 1) e Orvido (gr. X).

1-2. TRIESTE (Montebello). Premio dei Guerrieri (trotto; L. 1.078.500, m 1660; 9 partenti). Categoria piuttosto modesta: al largo Antalya (gr. 1) e Filarco (gr. 2).

1-X. PALERMO (Favorita). Premio Cristano (trotto; L. 779.500, m 1600; 11 partenti). Dupondio (gr. 1) non dovrebbe lasciarsi sfuggire la corsa; tra gli altri qualche preferenza ad Alviano (gr. X).

Pulici, pallone e bistecca

"Per carità, non attendetemi come il salvatore della patria!,,

Ritorna Pulici, proprio nel derby. Il Torino tira un sospiro di sollievo. Se la sfortuna non interviene un'altra volta, Cadè può mettere in campo una squadra che saprà farsi rispettare, anche all'attacco. Dice l'ala sinistra:

«Noi abbiamo un destino che ci perseguita. Una tegola dietro l'altra. Sono due anni che gioco con la maglia granata; ebbene, in tutto questo periodo saremo scesi in campo due o tre volte con la migliore formazione. Si ha un bel dire che non sappiamo giocare; vorrei vedere un'altra squadra al nostro posto».

Pulici disdegna gli atteggiamenti da divo. Veste semplicemente: un maglione, una giacca alla buona e un paio di pantaloni che spesso deve tirarsi su perché non gli cadano. Ha smaltito in fretta i trenta giorni di gesso per guarire da un grave infortunio alla caviglia sinistra, ha ripreso gli allenamenti una settimana fa ed è già in peso-forma; anzi, persino un po' sotto. Gli parliamo in attesa che Urbani depositi sul suo piatto una robusta bistecca. Dice:

«Per me questo derby rappresenta quasi tutto».

«Tutto cosa?».

«Non lo so di preciso, però sento che è un derby molto importante».

«Su di lei, che rientra, gravano molte responsabilità».

«Sì, però non vorrei che mi si attendesse come il salvatore della patria. Non ho paura delle responsabilità, ma il mio compito in definitiva è ben delineato: devo dare un aiuto alla squadra, non risolverne tutti i problemi. Giocherò per la prima volta accanto a Gianni Bui, lui mi insegnerà, ne sono certo. Anche per il suo tipo di gioco. E' più vecchio ed ha maggiore esperienza. Sa ragionare, sempre, con o senza palla. Io, invece, ragiono un po' meno: se perdo l'attimo favorevole, non ci capisco più nulla. E va tutto in fumo. Io sono convinto che nel gioco andremo d'accordo. Fuori dal campo non ci sono problemi».

«E' il suo terzo derby».

«Sì e finora, tocco ferro, non ho mai perduto. Ho vinto lo scorso anno quello del 2-1 per noi, quando la Juventus era ancora allenata da Carniglia. Non ho giocato quello della 0-3 nella partita di ritorno ed ho pareggiato, segnando il gol all'inizio della ripresa, quello disputato la scorsa estate in amichevole».

«Non avverte un po' di emozione al pensiero di ritornare in campo, contro la Juventus poi?»

«Il derby non mi emoziona, mi dà soltanto la carica. Non ho dormito molto in questo periodo, perché alla domenica non potevo scendere in campo e ne soffrivo. Ora, però, ho ripreso il sonno normale. Domenica, finalmente, potrò sfogarmi. Comunque vada».

«La Juventus parte avvantaggiata».

«Perché ha battuto il Cagliari e noi abbiamo perso a San Siro? No, è stata soltanto una questione di gol e non di gioco. Non è facile prevedere cosa succederà domenica, ma assicuro che ci difenderemo. E' una falsa convinzione quella che la gente si è fatta del Torino: debole, non sa attaccare, bada soltanto a non perdere. I giocatori buoni li abbiamo anche noi. Ciò che mi stupisce è che in Coppa Italia riusciamo a vincere, anche in trasferta e sui terreni più difficili, com'è successo a Roma, mentre in campionato la musica cambia. Prima o poi anche il Torino troverà il passo giusto».

«Lei non si sente mai personaggio?»

«No, io sono contento di ciò che ho e di chi sono. Non ricevo posta, né telefonate, la gente per strada spesso non mi riconosce, ma questi particolari non mi turbano. Io adoro la vita tranquilla. Il pallone e la bistecca non chiedo altro. Sono venuto al Torino dal Legnano ed ero contrastanti. Per far posto a Jacomuzzi e Balsi che si alternavano con la maglia numero nove. Usseglio mi ha spostato all'ala sinistra. Mi sono benissimo, comunque, e non m'è mai venuta l'idea di protestare. Importante è che mi lascino giocare. Non so neanche parlare molto, come vede. Cioè, non so fare grandi discorsi e non so provare particolari emozioni. Sono guarito, ritorno nel derby, mi accontento di essere soddisfatto. Tutto qui».

«Spera di vincerlo questo derby?»

«Se è vero quel proverbio che dice: "Non c'è il due senza il tre", lo spero. Se poi si tratta di perdere il quarto derby forse ci sto».

Franco Costa

Schenone Spot
ABBIAMO SCELTO PER VOI I MODELLI MIGLIORI DELLE CASE PIU' QUALIFICATE
LELLA SPORT (ITALIA)
SEILLER DOLOMITI (AUSTRIA)
BOGNER (GERMANIA) - Mc GREGOR (USA)
OLYMPIC (FRANCIA) - ROCKY SPORT (ITALIA)
SCHENONE SPORT
TORINO - Via Madama Cristina 66 - Telefoni 651.778 - 689.892

PROFUMI Servetti
comunica che nel negozio di Piazza Sabotino 1
un estetista specializzata è a disposizione delle gentili clienti dal 23 al 28 novembre per consigliare le cure estetiche più adatte della casa
STENDHAL

ANNUNCI ECONOMICI

Gli avvisi si ordinano presso:

TORINO	Via Roma 80
	Via Maroncelli 32
MILANO	Via Cerva 35
	Galleria Passarella 2
ROMA	Via Po 12
	Largo del Tritone 155
GENOVA	Via E. De Amicis 3
IMPERIA	Corso Matteotti 16
BOLOGNA	Via Rizzoli 16
PADOVA	Riv. Ponti Romani 50
BOLZANO	Via Portici 30
TRENTO	Piazza Lodron 1
NAPOLI	Via Roma 148

oltreché presso tutti i corrispondenti della Etas-Kompass Pubblicità SpA. Coloro che intendono inoltrare la loro richiesta per corrispondenza possono scrivere a: Etas-Kompass Pubblicità, via Marenco 32 — 10126 Torino. Il prezzo di queste inserzioni deve essere corrisposto anticipatamente alla Etas-Kompass Pubblicità SpA (via Roma 80 o via Marenco 32, Torino) per contanti o vaglia o mediante versamento nel conto corrente postale 2/2497 Torino. Esso risulta dal prodotto del numero delle parole (minimo dieci, escompiando quelle antiriconoscimento composte) per la tariffa della Rubrica alla quale l'annuncio, con l'aggiunta della imposta in ragione dell'8% globale. E' ammessa l'inclusione nel testo di una sola parola in cifre: ogni numero successivo tuttavia è quella indicato o anche composto per tre parole. Gli annunci sono pubblicati su «La Stampa» (o «Stampa Sera» del Lunedì) e su «Stampa Sera»; la tariffa è di lire 330 per parola. Le sole rubriche «Domande di lavoro e di impiego» lire 30 per parola). Hanno eccezione le «Domande di impiego e di lavoro» e gli annunci che compaiono su «La Stampa» dalla domenica per i quali è prevista una sola pubblicazione su «La Stampa». Annunci commerciali in cornice: tariffa lire 900 per parola. Annunci in data fissa: commerciali in cornice: tariffa lire 990 per parola. E' possibile pubblicare gli annunci contemporaneamente su «Stampa Sera», in questo caso la tariffa delle rubriche è di lire 70 per parola. La sola rubrica «Domande di lavoro» e «Domande di impiego» lire 25 per parola. Avvisi composti in neretto: tariffa doppia. Per inserzioni in data fissa: aumento del 100%. Non sono ammessi annunci che contengano richieste di denaro a francobolli. Coloro che desiderano rimanere ignoti si valgono possono utilizzare il numero servizio cassetta aggiungendo al testo dell'avviso la frase: «Scrivere: Etas-Kompass Pubblicità N.... Torino», completata per ogni parola, in tal caso all'importo dell'intero annuncio deve essere aggiunto il solo della cassetta in lire 200 per decade, ed un rimborso di lire 300 per le spese di recapito della corrispondenza a valore che non possono eseguire il libro presso i nostri uffici. La Etas-Kompass Pubblicità SpA, in base al capitolato di concessione di esercizio del cassettario privato, è considerata a tutti gli effetti «ombra destinataria» della corrispondenza indirizzata alle casette. Essa ha quindi il diritto di verificare le lettere o di incaricare soltanto quelle direttamente mercanti agli annunci, ma inoltranole ogni altra forma di corrispondenza, stampati, circolari o fetture di propaganda. Tutte le lettere indirizzate alle casette debbono essere inviate per posta e saranno respinte se assicurate o raccomandate.

Per uno speciale accordo intervenuto con l'ISTITUTO BANCARIO SAN PAOLO DI TORINO e con la CASSA DI RISPARMIO DI TORINO gli avvisi possono essere ordinati — nelle ore di sportello — presso tutte le filali e Dipendenze di questi Banchi esistenti in Italia.

① Commerciali

ACQUISTO serra stampi 400 occasione. Telefonare 662.769.

ESSICCATOIO Mais di 200 giorni produzione. Ho 4 celline funzionamento semiautomatico garantisco vendo. Tel. 0173 Monterosso provincia Cuneo.

PER cessata attività vendesi macchina olcatrice per terre refrattarie. Maggiore, via Rivarolo 35. Tel. 266.671.

PIASTRELLE smaltate per pavimenti ed rivestimenti, vasto assortimento, vendiamo al volo. Piccole partite disponibili. Quantitativi medi prezzo. Ministeriali prima scelta. Giordano Bruno 65. Telefonare 677.150.

SVENDO in blocco grande quantitativo materiale decorativo natalizio e pubblicitario per supermercati. Tel. 904.231.

VENDESI cassaforte metallica: ingombro 60x25. Tel. 330.733.

② Artigianato

CENTRALI termiche metano, gasolio, opere murarie progetti pratiche. Telefonare 379.972.

DECORATORE piemontese ristrutturazione alloggi 15 mila camera, facilitazioni tappezzerie; cure, collaudi/alme. Telefonare 683.135.

DECORAZIONI perfetta resa ditta rapidamente tappezzeria compresa 22 mila lavabile 15 mila. Tel. 353.395.

③ Capitali - Società. Rilievi - Cessioni

A.A.A.A.A.A.A. A.A.A.A.A.A.A. FINSARDA, via Catania 22, telef. 544.234, 510.528. Prestiti mutui immediati 9%, lungho restanti.

A.A.A.A.A.A.A.A.A.A.A.A. PRESTITI a soci in 48 mesi. Mutui ipotecari immediati presentando documenti proprietà prima, seconda, terza ipoteca. Riservatezza. FINANZIARIA PIU - Sede Centrale, via Cernaia 18 (angolo piazza Statuto). Telef. 542.834, 530.445.

A.A.A.A.A. A.A.A.A.A. PRESTITI ufficiali ed impiegati tutto Piemonte, Tasso 10 % - durata 5/10 anni. Via M. Cristina 74. Telefonare 652.539.

A.A. AFIA, via Pietro Micca 18, tel. 540.632, prestiti impiegati operai finanziamenti autoveicoli rinnovi cure appartamenti.

A.A. CEDESI avviata salumeria gastronomia causa trasferimento. Telefonare 318.932.

AFFARONE cedesi salumeria gastronomia in zona super commerciale. Telefonare 345.196.

AFFARONE privato vende zona nuova popolosissima latteria macelleria frutta verdura prossima apertura. Telefonare 227.515 344.302.

ALBERGO ristorante Lanzo Torinese causa trasferimento vendesi oppure gerisce. Telefonare 339.880.

AMPLIANDO lanciamento attività nel settore dei servizi, cerco socio finanziatore minimo 30 milioni. Reddito proporzionale all'investimento assicurato non inferiore al 100% anno. Scrivere: «Etas-Kompass Pubblicità 84 — 10100 Torino».

ANCORA cedesi avviatissima agenzia ferramenta casalinghi completissima. Scrivere a Rossi Stefano via Carminati 12, 17030 Andora.

ARTICOLI pirotecnici, granditissimi esportatori cercano agenti. Telefonare 15.000.000. Riva, corso Re Umberto 45.

AUTOSCUOLA cancellatina vendesi o affitasi cedesi capace garanzia. Telefonare 865.368.

AVVIATISSIMO negozio abbigliamento vendesi causa forza. Agevole pagamento 3.500.000. Riva, Re Umberto 45.

AZIENDA affitasi compreso magazzini bevande in nel Canavesano occhiano blocco 200 ettari forte utile. Riva, corso Re Umberto 45.

BAR supermoderni ritirato affittasi tavernetta zona San Paolo cedesi. Telefonare 615.273.

BAR supermoderni cintura Torino, magnifica posizione passeggio, ottimo incasso, alloggio, cedesi famiglia, cede 11.000.000. Fasano 694.180.

BAR lavoro calcolo (chiusura festiva), grandioso locale moderno centralissimo, incasso mensile 2.000.000, cede 19 mi lioni. Fasano 694.180.

BAR viale angolare con alloggio zona Madonna di Campagna 65 mila giornaliero 10 milioni cedesi privatamente. Telefonare 280.416.

BAR 45 mila giornaliero anticipo 1 milione 300 mila cede pezzo (anticipo 5 milioni 500 mila. Telefonare 517.215, 517.280.

BOUTIQUE alta moda centralissima cedesi. Tel. 545.391.

CAFFE' superattrezzatissimi centralissimi, centro ritrovo, servizio uffici casa pubblici, ottimo incasso, cede 14.500.000 dilettamente. Fasano 694.180.

CARTOLIBRERIA vendesi edicola 3 metri cede zona popolosissima cede anticipo 1.500.000. Tel. 537.741, 517.280.

CASALINGHI dettaglio, magnifica negozio angolare, grandissi locali esposizione, incasso annuo oltre 100.000.000, cede 35.000.000. Fasano 694.180.

CAUSA cambio attività cedesi fantasmbrillo bar ristorante reddito elevato facilitazioni. Tel. 510.784.

CAUSA cessazione attività cedesi autolavaggio carrozzeria forza reddito ulteriormente. Tel. 510.784.

CEDESI avviata società fabbricazione commercio bevande garanzia in Canavese. Scrivere: «Etas-Kompass Pubblicità 1 — 10123 Genova».

CEDESI avviato negozio calzature con manifattura, ottimo affitto. Telefonare 799.942, ore pasti.

CENTRALISSIMO negozio licenza speciale biancheria fine causa matrimonio cede, buon reddito fino mila. Telefonare 649.266.

COLORI e vernici sigillo e detinello cedesi decennale avviamento causa passazione barriera Milano. Scrivere: «Etas-Kompass Pubblicità 39 — 10100 Torino».

COMMESTIBILI salumi rivendita pane cintura Torino, posizione intenso passeggio, incasso lavorazione interessante, cede 5.500.000. Fasano 694.180.

DI SALVATORE, corso Filippo Turati 10, cede alimentari moderno 60.000 giornaliere, trattabili 1.500.000.

DI SALVATORE, corso Filippo Turati 10, cede frutta-verdure, 200.000 netto mensili. Trattabili 6.500.000.

DI SALVATORE, corso Filippo Turati 10, cede attrezzatissima salumeria, 90 mila giornaliere dimostrabili. Facilitazioni.

DI SALVATORE, corso Filippo Turati 10, cede complessino bowlings 300 mila netti mensili. Trattabili 1.000.000.

DI SALVATORE, corso Filippo Turati 10, cede rivendita giornali, cartoleria. 500.000 netto mensili. Trattabili 1.000.000.

DI SALVATORE, corso Filippo Turati 10, cede lavanderia commerciabili cintura. Ottimamente attrezzata. Facilitazioni.

DI SALVATORE, corso Filippo Turati 10, cede modernissima salumeria, 70 mila giornaliere dimostrabili. Facilitazioni.

DI SALVATORE, corso Filippo Turati 10, cede panetteria-pasticceria 1.000.000 netto mensili. Trattabili 6.500.000.

DI SALVATORE, corso Filippo Turati 10, cede attrezzatissima salumeria, 90 mila giornaliere dimostrabili. Facilitazioni.

DI SALVATORE, corso Filippo Turati 10, cede bottiglieria 600.000 netto mensili. Trattabili 3.000.000.

DI SALVATORE, corso Filippo Turati 10, cede avviata ortofrutta, 200.000 netto mensili. Trattabili 1.000.000.

DI SALVATORE, corso Filippo Turati 10, cede avviata ortofrutta, 200.000 netto mensili. Trattabili 1.000.000. Facilitazioni.

DI SALVATORE, corso Filippo Turati 10, cede avviata ortofrutta-pollame

STAMPA SERA
Venerdì 20 - Sabato 21 Novembre 1970

le ultime notizie

11
Anno 102 - Numero 274

INSTALLATE IN UNA CASA DI NEW ORLEANS

Le "pantere,, non sloggiano nemmeno con le autoblindo

Da due mesi non pagano l'affitto - La polizia ritira i mezzi corazzati «per evitare un bagno di sangue»

La polizia avanza verso la casa delle «pantere nere», all'ombra di un mezzo corazzato (Telefoto Ap)

NEW ORLEANS, ven. sera.
La polizia di New Orleans ha rinunciato alla prova di forza con il gruppo di «pantere nere» che si è installato in una casa del «ghetto nero» della città. I cento agenti di polizia e i mezzi blindati che avevano circondato l'edificio, pronti a sloggiare con la forza i negri, sono stati ritirati.

Il capo della polizia ha dichiarato che il ritiro è stato deciso per evitare «un bagno di sangue».

Lo sfratto è stato ordinato, a quanto affermano le autorità, perché il «Comitato nazionale per combattere il fascismo», un'organizzazione delle «pantere nere», occupa da quali due mesi un appartamento dell'edificio senza pagare l'affitto.

Sul posto si erano radunati un migliaio di negri, i quali avevano inveito contro la polizia lanciando anche pietre e bottiglie. Un poliziotto è rimasto ferito. Un colpo d'arma da fuoco sparato da uno sconosciuto ha raggiunto un ragazzo negro di 14 anni, ferendolo in maniera non grave. (Ansa)

"Decretone,,: fino a lunedì non si vota

Solo dieci deputati in aula per l'esame degli emendamenti

nostro servizio

Roma, venerdì sera.

«*La grande questione che è al centro di una eventuale trattativa è quella relativa all'abolizione dei massimali e del conseguente aumento degli assegni familiari*» ha dichiarato Libertini (psiup) il più accanito avversario del «Decretone». «*Questo stato di cose autorizza le più pessimistiche previsioni per quanto riguarda l'eventuale discussione parlamentare di provvedimenti di riforma*» replica La Malfa (pri) che tra i «leaders» della maggioranza è oggi il più intransigente contro l'ostruzionismo.

In sostanza, il psiup insiste con richieste che il governo non può accettare e definisce «aberrante» la minaccia del voto di fiducia che potrebbe sbloccare il suo ostruzionismo. Il pri, invece, afferma che «*nessun parlamento al mondo perde tre mesi di tempo per un provvedimento urgente*» e accusa la classe politica italiana di «*sottocultura*». (Gli altri partiti si sono per ora ritirati dalla polemica e attendono la nuova riunione dei capigruppo convocata da Pertini per lunedì).

Tra questi due «poli», assolutamente inconciliabili, si muove la complessa e talvolta indecifrabile serie di incontri, colloqui, contatti al centro dei quali è la sorte del provvedimento per il rilancio dell'economia. «*Se il decretone cadesse*» ha detto il ministro del Tesoro Ferrari-Aggradi «*le conseguenze sull'occupazione, sul reddito e sul valore della moneta sarebbero molto gravi*». L'ammonimento non sembra preoccupare troppo il Parlamento: stamani, la Camera ha ripreso svogliatamente l'esame degli emendamenti alla presenza di non più di 10 deputati.

L'aula, quasi vuota, continua a rispecchiare il carattere provvisorio del compromesso raggiunto l'altro ieri sull'iter parlamentare dei «decretone» tra Pertini e i leaders di Montecitorio. Il presidente della Camera prosegue nella sua opera di mediazione ma in aula, su ogni proposta di modifica, i socialproletari e «Manifesto» insistono nel ritenere «classista» la struttura del decreto.

Senza un accordo, si può andare avanti all'infinito. Andreotti avrebbe calcolato che si può discutere per altre 460 ore. Scrive l'*Avanti!* di stamani: «*Se la discussione dovesse protrarsi oltre il 28 novembre, la situazione potrebbe diventare delicata. Fino a lunedì non sono previste votazioni. Certamente, i nodi più difficili sono più politici che procedurali*».

l. g.

Sindacati-ministro incontro sulla scuola e per gli statali

nostro servizio

Roma, venerdì sera.

Le Confederazioni sindacali (Cgil, Cisl e Uil) sono scese in campo per dare battaglia sul problema della riforma della scuola media, sollecitando i sindacati di categoria. Le manifestazioni studentesche che si ripetono dall'inizio dell'anno scolastico in tutta Italia, sono l'indice della crisi della scuola secondaria, affermano i sindacati, i quali hanno chiesto per oggi un incontro con il Ministro della Pubblica Istruzione Misasi.

Nel telegramma inviato al Ministro, Cgil, Cisl e Uil sostengono che è necessaria la precisazione dura ed ufficiale delle responsabilità di un anno scolastico iniziato ancora una volta nel caos.

Misasi ha accettato di buon grado di incontrarsi con le confederazioni. «*Finché non si esce dalle posizioni interne al mondo della scuola e finché questi problemi non si trasformano in problemi di tutta la società civile* — ha dichiarato il ministro — *è difficile andare avanti*».

Nel corso della discussione, che dovrebbe protrarsi in una serie di incontri successivi, saranno esaminati i metodi di insegnamento, il regime di disciplina scolastico, la democrazia nella scuola.

Oggi è una giornata decisiva per la vertenza dei pubblici dipendenti. I sindacati illustrano in mattinata al ministro della Riforma burocratica, Gaspari, le loro osservazioni sugli schemi per il riordinamento delle carriere e degli stipendi. I dipendenti del pubblico impiego (statali, ferrovieri, postelegrafonici, insegnanti, dipendenti dell'Anas e delle aziende di monopolio) sono insoddisfatti, e alcune categorie potrebbero decidere di scendere in sciopero.

I ferrovieri, che si erano riuniti all'inizio della settimana per esaminare lo stato della loro vertenza, sono riconvocati per oggi.

Alberto Rapisarda

EURO CASA
NATALE CASA
PER VOI E PER GLI ALTRI
+ CALORE + PRESTIGIO
+ ACCOGLIENZA CON MOBILI NUOVI
soggiorni - salotti - sale - ingressi - ecc.

NATALE REGALO
CASA ASTE
PER VOI E PER GLI ALTRI
LE NOSTRE OFFERTE DI:
tappeti - specchiere - mobili in stile - dipinti - riproduzioni - lampadari - lampade da salotto - tavolini e cumuli - arazzi - ecc.

TORINO — Via S. Ottavio 14
(Via Po - Piazza Vittorio)
Corso Dante 73/C
(Ang. Madama Cristina)

STRALCIO LISTINO NOVEMBRE
I prezzi comprendono: trasporto a domicilio installazione - dazio in città - I.G.E.

ARMADI GUARDAROBA
SENZA SOPRALZO
2 ante in noce o teak L. 35.700
3 ante in noce o abromosia o teak o mogano L. 52.500
CON SOPRALZO
2 ante in noce o abromosia o teak o mogano L. 62.200
3 ante in noce o abromosia o teak o mogano L. 91.300
DOPPIA STAGIONE
3 ante in noce o abromosia o teak o mogano L. 106.200
4 ante in noce o teak L. 120.800

CAMERE MATRIMONIALI
Modello «Grande regina» 6 ante in palissandro o noce L. 195.000
Mod. «Primavera» 6 ante con specchio in noce o palissandro L. 248.500
Mod. «Paola» 6 ante noce opaco L. 304.000

CUCINE COMPONIBILI
Mod. «Marianela» in laminato plastico:
PENSILE cm 40 L. 8.400
PENSILE cm 80 L. 16.800
PENSILE cm 120 L. 26.000
SCOLAPIATTI cm 80 L. 21.200
CARPA cm 90 L. 19.700
BASE cm 40 L. 14.200
BASE cm 80 L. 24.700
BASE cm 120 L. 28.800
TAVOLO cm 70 x 125 L. 18.600
SEDIA in laminato o similpelle L. 4.000

INGRESSI
MOBILE mod. «Provenzale» ad anta scorrevole L. 58.000
MOBILE mod. «Plutone» ad anta scorrevole L. 61.700

MOBILI IN STILE
TAVOLINO portatutto L. 3.800
ANGOLIERA stile 600 palissandro L. 48.200
CASSAPANCA stile frattino cm 47 x 120 x 80 L. 28.000
CREDENZA stile spagnolo cm 90 x 82 x 42 L. 45.000
BUREAU stile 700 intarsiato L. 40.700
BONDOLO tipo Kennedy L. 17.500
COMODINO a bugno stile frattino, 2 cassetti, vano a giorno L. 18.500
ATTACCAPANNI semplice stile frattino 3 posti L. 16.000
BUREAU a bugno stile bafo-nese L. 38.000
CREDENZINA 3 sportelli stile barocco piemontese L. 77.300

SALOTTI
Mod. «Bergamo» con divano 2 posti, 2 poltrone, in tessuto rigato L. 121.500
Mod. «Svedese» moderno, con letto pronta a due poltrone L. 125.500
Mod. «Paola» moderno, composta da divanetto e due poltrone L. 71.100
Mod. «Dora» con letto pronto e 2 poltrone in sky L. 114.900

SCRIVANIE
SCRIVANIA 3 cassetti cm 110 x 62, piano laminato L. 25.200
SCRIVANIA 8 cassetti cm noce-mogano 150 x 75 L. 39.900
POLTRONCINA con rotelle rivestita in sky L. 11.500

SOGGIORNI - SALE
SOGGIORNO mod. «Jolly 70» tavolo tondo allungabile, quattro sedie L. 218.300
SALA PRANZO mod. «Nice» tavolino palissandro nove capi L. 208.000

31 Centri di Vendita
BARI • BERGAMO • BOLOGNA • BRESCIA • FOGGIA
GENOVA • IMPERIA • MILANO • MONZA • NAPOLI
NOVARA • PAVIA • ROMA • SALERNO • TORINO
Vendite rateali

La Curia ha imposto esequie separate

Aspre polemiche ad Ovada per i funerali dei fidanzati

Il parroco ha detto che è già stata fatta un'eccezione concedendo il rito religioso - Manifestazione di protesta di un gruppo di giovani

dal corrispondente

Ovada, venerdì sera.

Per oggi alle 15 sono fissati, nell'oratorio di Nostra Signora dell'Annunziata, i funerali dei rappresentante Aldo Ermanno Bisio di 21 anni, di Ovada, morto asfissiato, nella notte tra martedì e mercoledì, nel garage di via Sant'Antonio (diventato una trappola mortale per i gas di scarico del motore dell'auto lasciato acceso per far funzionare il riscaldamento) insieme con la giovane amica, la magliarista Bruna Andreotto, di 21 anni, di Novi Ligure. I funerali di Bruna invece si dovrebbero svolgere domani mattina alle 9,30 nella cappella del cimitero di Novi Ligure.

Proprio per quanto riguarda i funerali separati dei giovani non sono mancate in città le polemiche in seguito alle insistenze di parenti ed amici che desideravano una funzione comune. Ieri sera verso le 21 una folla di giovani si è assiepata davanti alla casa canonica in attesa del parroco Francesco Ramognini per una pubblica contestazione. Il parroco ha detto: «Secondo il codice di diritto canonico non sarebbe stato possibile concedere le onoranze religiose a coloro che muoiono nelle circostanze in cui sono morti i due giovani. Le curie di Acqui Terme e di Tortona, alle quali le vittime rispettivamente appartenevano, per particolari considerazioni di perdono hanno fatto già una eccezione concedendo il benestare per i funerali in forma religiosa, separatamente ed in modo semplice».

Stamane una delegazione capeggiata dal parroco, don Francesco Ramognini, si è recata alla curia vescovile di Acqui Terme. Si pensava che la delegazione chiedesse per i due sventurati giovani un rito funebre, quest'oggi alla stessa ora, nella chiesa parrocchiale di Nostra Signora Assunta; si è invece appreso che il parroco ha chiesto il permesso di fare il funerale del Bisio nella chiesa parrocchiale anziché nell'oratorio. Quello della ragazza si svolgerà domattina alle 9,30 nella cappella del cimitero di Novi.

g. t.

Aldo Bisio

Bruna Andreotto

Si uccide folgorandosi con i fili della luce

Milano, venerdì sera.

(*g. m.*) Un pensionato, Nicola Sannicandro, 71 anni, è stato trovato folgorato nel suo alloggio di piazza Arrigoni 2, a Cesano Maderno: s'era legato ai polsi i fili della corrente elettrica.

A dare l'allarme è stato il sagrestano della parrocchia centrale del paese, Salvatore Raimondi, 56 anni: i due erano amici e come al solito questa mattina si erano dati appuntamento in un bar.

Il sagrestano, dopo avere atteso invano l'amico, si è preoccupato e si è recato nell'abitazione del Sannicandro. Dopo aver suonato il campanello, non avendo ricevuto alcuna risposta, il Raimondi ha chiamato i carabinieri, che, sfondata la porta, hanno scoperto il cadavere.

Il corpo del pensionato giaceva sul letto: due cavi strettamente legati ai polsi, erano collegati con la presa della corrente elettrica.

Giovane insegnante stroncata da leucemia

Avigliana, venerdì sera.

(*s. v.*) Una sposa di 24 anni è stata stroncata in pochi mesi da una forma di leucemia. E' l'insegnante Alma Toriello, abitante a Ferriere di Buttigliera Alta, sposata da due anni con Ugo Mondino.

Colpita dal male qualche tempo fa, l'insegnante si era sottoposta verso la metà di ottobre ad una cura ricostituente alle Molinette. Purtroppo tutte le cure sono risultate vane ed i sanitari alla fine della settimana scorsa l'avevano riaffidata ai familiari.

Dichiarato ineleggibile il vicesindaco di Varzi

Voghera, venerdì sera.

(*e. g.*) Il vicesindaco di Varzi, dott. Ugo Piazzardi, della dc, è stato dichiarato ineleggibile dal tribunale di Voghera, che ha accolto il ricorso presentato da due consiglieri della minoranza, uno del pci, l'altro del psiup. Il dott. Piazzardi era presidente dell'Ente di Varzi e da questa carica si era dimesso dopo aver accettato la candidatura a consigliere. Il tribunale di Voghera ha ritenuto che la data di cessazione della ineleggibilità non può mai essere successiva a quella prescritta per l'accettazione della candidatura, e pertanto ha dichiarato vicesindaco di Varzi ineleggibile, annunciando che al suo posto siederà in Consiglio il candidato della minoranza, Nando Rinaldi. Il dott. Piazzardi ha impugnato la sentenza presso la Corte d'appello di Milano.

Assolta la studentessa con «mini» trasparente

Milano, venerdì sera.

Indossare una minigonna e una camicetta confezionate con tessuto trasparente non è reato. Lo ha sentenziato il pretore di Milano, dott. Gigante, che ha assolto una studentessa universitaria di 22 anni, Maria F., accusata di adescamento ed atti contrari alla pubblica decenza.

La giovane era stata vista, nel luglio scorso, con indosso una camicetta ed una minigonna trasparenti, da un vigile urbano, che la denunciò. Maria F. è comparsa davanti al pretore ed ha detto che, quel giorno, attendeva il fidanzato e non intendeva adescare nessuno. La giovane, inoltre, ha mostrato il proprio libretto universitario in cui risulta che è iscritta alla facoltà di Filosofia ed ha sostenuto molti esami ottenendo la media del 27. Il pretore l'ha assolta.

Per il memoriale su Maria José

L'autista del duce ha querelato "Oggi,,

L'atto depositato stamane alla Procura di Ivrea

dal corrispondente

Ivrea, venerdì sera.

(*m. c.*) Ercole Boratto, un autista di Mussolini, ha presentato stamane una querela contro il settimanale «Oggi», che ha pubblicato sotto suo nome un memoriale, in cui si racconta di un presunto amore del duce con Maria José. Il Boratto, che ha 51 anni, era stato a sua volta querelato nei giorni scorsi dall'ex sovrana, attraverso il suo legale in Italia, William Andrea Colabucci. La querela è per circonvenzione di incapace e falso.

Il Boratto si è presentato negli uffici della Procura di Ivrea in compagnia del suo difensore, l'avv. Michele Campanale. I due hanno dapprima esposto a voce al Procuratore della Repubblica dott. Fasio i motivi della querela, quindi hanno depositato l'atto nella segreteria.

L'ex autista del duce si proclama del tutto estraneo a quanto riferisce il settimanale, attribuendogliene la paternità.

Groviglio di auto stamane tra Brandizzo e Chivasso

Chivasso, venerdì sera.

Una spettacolare serie di tamponamenti è avvenuta stamane verso le 9, a causa della nebbia, sulla statale Torino-Milano, tra Brandizzo e Chivasso, sul ponte dell'Orco.

Gli incidenti hanno avuto inizio con lo scontro di una auto diretta a Torino con un'autocisterna che all'altezza del ristorante «La Pineta» stava parcheggiando sulla statale. Causa la visibilità ridotta a pochi metri, sono incominciati i tamponamenti. Il più grave è stato quello provocato da un autocarro guidato dall'autista Aurelio Foltran, di 50 anni, residente a Chivasso, il quale non ha fatto in tempo a frenare quando si è trovato davanti all'improvviso una «Mini minor» sulla quale viaggiavano Domenico Gedda, di 22 anni, e suo padre Alessandro di 56 anni, anch'essi di Chivasso.

L'utilitaria è stata scagliata contro una «Fulvia» e le due auto si sono incendiate. Gli occupanti la «Fulvia», Giovanni Berrone, di Casale, rimasto leggermente ferito, è riuscito subito a mettersi al riparo, mentre più drammatico è stato il salvataggio di Alessandro Gedda.

Successivamente un'altra auto è venuta a schiantarsi nel groviglio. Il suo guidatore, Alberto Marchesi, di 31 anni, residente a Chivasso in via Platia 7, è stato ricoverato in ospedale per trauma cranico.

Galleria Bodda
VIA CAVOUR 28 - TORINO - TELEF. 512.762
3 eccezionali serate d'asta
per realizzo conto privati collezionisti, 200 dipinti d'autore dell'800 fra i quali:
DALL'OCA BIANCA - REYCEND - CAVALLERI - SEGANTINI - FERRONI - BO - COLMO - AVONDO - FONTANESI - CREMONA - BAZZARO - PIRANESI - COSTA - A. MARCO' - AGAZZI - PRATELLA - MILESI - PREVIATI - BISON - SCAGLIA - RONNEY LEMBACK - VINEA - MANCINI ed altri.
Opere antiche varie epoche e scuole. Mobili e oggetti vari.
ESPOSIZIONE: sabato 21 e domenica 22 c.m. ore 10-12, 16-23.
VENDITA da lunedì 23 a mercoledì 25 c.m. ore 21. Sabato 28 c.m. ore 17.
Catalogo in sede - Ingresso libero - Direttore O. BODDA

NOVANTAMILA LIRE DI CONTRIBUTO STATALE

L'Inps di Asti rivuole i soldi concessi agli "alluvionati,,

E' in corso l'istruttoria a carico di quei sindaci che avrebbero denunciato «danni inesistenti»

dal corrispondente

Asti, venerdì sera.

Alcune migliaia di contadini e artigiani della provincia di Asti dovranno restituire all'Inps le 90 mila lire ricevute quale contributo statale alle calamità che avrebbero danni nell'alluvione del 1968. La Previdenza sociale di Asti ha chiesto la restituzione della somma. L'Inps aveva erogato, nei giorni due mesi, contributi per un miliardo e mezzo. L'azione della Previdenza sociale è giunta prima delle risultanze dell'istruttoria penale in corso a carico di sindaci. La direzione della previdenza sociale di Asti aveva, infatti, inviato una dettagliata denuncia alla procura della Repubblica a carico di quaranta sindaci della provincia per irregolarità che essi avrebbero commesso nel confermare danni alluvionali subiti da coltivatori diretti (e, in minima misura, da artigiani e commercianti), che in realtà non sarebbero stati danneggiati.

La vicenda è nota. Lo scorso anno, il governo aveva previsto la concessione, attraverso l'Inps, di un contributo di 90 mila lire ai coltivatori diretti, artigiani e commercianti danneggiati dalle alluvioni. Oltre diciottomila domande furono presentate alla Previdenza sociale, e oltre tredicimila furono accettate. La Previdenza erogò contributi per l'importo complessivo di un miliardo e 300 milioni. Altre duemila domande sono ancora nei cassetti dell'Istituto della Previdenza sociale.

A provocare la denuncia alla magistratura è stato il fatto che il numero di denunce presentate (e avallate, a norma di legge, dai sindaci dei rispettivi Comuni) è stato superiore al numero complessivo delle aziende agricole, commerciali ed artigiane esistenti nei singoli Comuni. Inoltre, molte domande erano state avanzate da persone abitanti in Comuni non toccati dall'alluvione. Di qui la responsabilità dei sindaci i quali avrebbero confermato la denuncia di danni.

Ora la magistratura ravvisasse un fondamento nella denuncia, la responsabilità a carico dei sindaci potrebbe essere di truffa e falso in atti pubblici. Intanto, l'Inps, come già detto, si è fatta avanti ed ora chiede la restituzione delle somme da quei contadini e artigiani le cui aziende sono in Comuni artigiani che non sono stati danneggiati dall'alluvione del '68.

v. m.

OVADA — L'arcivescovo di Troina (Algeri), mons. Stefano Ferrando, inaugurerà domenica 22 a Rossiglione la nuova cappella dell'ospedale «Barigione Pizzorni», costruita con il contributo (55 milioni) della popolazione.

A Garessio e La Spezia

Crollano due ponti di torrenti in piena

CUNEO, venerdì sera.

(*g. d. m.*) Nei pressi di Garessio, un ponte pedonale sul Tanaro è stato spazzato via dalle acque del fiume, ingrossate per la pioggia caduta in continuazione fra mercoledì e ieri sera. Il ponte, che è nei pressi della frazione Trappa, era da tempo chiuso agli automezzi perché non dava più sufficienti garanzie di sicurezza, per cui il transito era limitato ai pedoni ed ai ciclisti. La piena del Tanaro lo ha dapprima spostato, quindi trascinato via.

LA SPEZIA, venerdì sera.

(*c.*) Per la pioggia caduta ininterrottamente ieri sul litorale spezzino, un ponte è crollato a Padivarma, una frazione del comune di Beverino a circa 30 chilometri dal capoluogo. Il crollo è avvenuto verso le 21 ed è stato determinato dalla piena del torrente Vara, che ha fatto cedere progressivamente il pilone centrale con conseguente abbassamento del piano stradale.

Il ponte collegava l'Aurelia con la provinciale di Castiglione Vara e Cegnarana, cioè la vallata del Magra. Era stato costruito otto anni or sono e da tre anni era chiuso al traffico pesante, per cui vi potevano transitare solo autovetture. Era lungo 220 metri, con carreggiata di 5 metri.

VOGHERA — Anna Armella, 68 anni, è stata schiacciata dalla motocultivatrice con cui lavorava nel comune di Zavattarello. La macchina è ribaltata mentre percorreva un tratto in forte pendenza. L'Armella ha riportato la frattura del bacino e della colonna lombare, contusioni craniche e commozione cerebrale.

ALBERTO RONCHEY
DIRETTORE RESPONSABILE
© Soc. Edit. LA STAMPA S.p.A.
Questa pubblicazione è controllata dallo Istituto Accertamento Diffusione
Direttamente e mensile
Stefano Zannoni
Maresciallo Maggiore
dei Carabinieri a Cavallo in Pensione
Addolorati, ne danno la dolorosa notizia la moglie Agnese Ferrero, la figlia Agostina, i nipoti Bruno e Arnaldo con le rispettive famiglie, l'affezionato Giuseppe Rattalione, cugini e parenti tutti.
I funerali avranno luogo in Volvera sabato 21 novembre alle ore 15,30, partendo dall'abitazione dell'Estinto in via Molino 3. La presente serve per norme regolative e ringraziamento.
— Volvera, 19 novembre 1970.
La Direzione Amministrativa ed i Dipendenti dell'Editrice «La Stampa» si uniscono al dolore della famiglia per la morte dell'ex dipendente
Stefano Zannoni
— Torino, 20 novembre 1970
Il Gruppo Autisti Editrice «La Stampa» è spiacente porgere al dolore della famiglia per la morte del socio
Stefano Zannoni
— Torino, 20 novembre 1970

Borsalino
70

ANNUNCI ECONOMICI

② Locali villeggiatura

(Continua da pag. 10)

ANDORA Marina affittasi vendesi appartamento vuoto cinque camere grande cucina due bagni servizio piano, quarto piano ascensore, vista mare e 25 metri, box. Chiocchi 15-T bel — 16035 Rapallo.

CERIALE vendo affitto alloggio ammobiliato vicino mare. Tel. 772.36d Torino.

⑧ Alberghi e Turismo

ANDORA Hotel Sanfrancesco riaperto completamente camere singole 2500 doppie 2900.

ANDORA Hotel Santacecilia luminosi soggiorni camera singola 2500 doppia 2900.

BORDIGHERA Pensione Bristolia, Telefonare 31.726, soggiorno ideale, confortevole, no contadinelle, pista speciali. Prenotatevi.

⑨ Collegi Istit, Scuole

OFFRESI facile redditizio impiego frequentando Scuola Arredi estetica, vbo, manicure, massaggio. Istituto Lina Rainoso, corso Matteotti 21, tel. 52a.889.

STENODATTILOGRAFIA, completissima, rapida preparazione impiegati. Boidpol, via Milano 37 (tel. 932.435).

⑩ Lezioni - Traduzioni

FRANCESE, inglese, tedesco, lezioni-ripetizioni insegnante, Portici Medici. Telefonare 487.530.

⑪ Camere mobiliate - Pensioni

A professionista esperto affitti bella camera ammobiliata, via Stellone 16.

AFFITTASI presso Autosalone ammobiliato due letti con riscaldamento. Telefonare 734.961.

CAMERA bellissima affittasi con letti, zona Mirafiori. Tel. 380.379.

SIGNORA cerca ammobiliata uso cucina. Tel. 398-802.

⑫ Domande impiego

A direttore albergo lunga esperienza 4 lingue estere interesserebbe direzione, casa avviata o stagionale. Scrivere: «Elas-Kompass Pubblicità 8507 — 10100 Torino».

CAPO ufficio impianti e manutenzione disegnatore, competenza ufficio acquisti antinfortunistica, offresi. Scrivere: «Elas-Kompass Pubblicità 8305 — 10100 Torino».

DIPLOMATO quinquennale esperienza organizzazione lavoro cerca nuova attività offresi per incarico amministrativo di responsabile, ci garantisca proporzionate mansioni responsabilità anche partecipazione o consulenza tecnica. Scrivere: «Elas-Kompass Pubblicità 4078 — 10100 Torino».

DIRETTORE stabilimento elettromeccanico, elettro-metallurgico-chimico, esperto produzione organizzazione aziendale completa, gestione autonoma, gradirebbe impiego adeguato Ovest. Telefonare 360.949.

GEOMETRA 27enne esperienza estimi lavori civili industriali, conoscenza lingue, offresi impresa. Scrivere: «Elas-Kompass Pubblicità 4054 — 10100 Torino».

GIOVANE pensionato statale piemontese offresi qualsiasi, referenze. Telefonare 659.483.

GIOVANE signora madre lingua tedesca francese italiano cerca impiego adeguato. Scrivere: «Elas-Kompass Pubblicità 8034 — 10100 Torino».

IMPIEGATA diciottenne pratica lavori vari ufficio accetterebbesi presso sarta ditta. Scrivere: «Elas-Kompass Pubblicità 38 — 10100 Torino».

INGEGNERE elettrotecnico neolaureato esaminerebbe serie proposte di impiego. Telefono 636.781.

PERITO elettrotecnico secondo impiego offresi. Scrivere: «Elas-Kompass Pubblicità 4089 — 10100 Torino».

PERITO elettrotecnico verificatore-collaudatore specializzato progettazione, effettuazione impianti elettrici offresi anche responsabile servizio presso seria azienda. Telefonare 296.970, mattino.

PERITO industriale con anche attitudini commerciali, ottima conoscenza francese, trasferimento estremità Ivrea, disegno, programmazione, approvvigionamenti, produzione montaggi, collaudi assicurano clienti, personalità, però facilità rapporti ambiente lavoro. Offresi zona Torino. Tel. 787.385.

PERITO industriale 35anni, decennale esperienza lavorativa maturata anche all'estero, cerca impiego presso seria ditta. Telefonare 762.071.

PERITO meccanico venticinquenne militarmente per prima professionale offresi a ufficio tecnico come disegnatore, massima serietà. Scrivere a: Bellino Rosella, corso Marconi 32, 10125 Torino.

RAGIONIERE ex dirigente esperto amministrazione società commerciali (no-profit), impiegherebbesi. Scrivere: «Elas-Kompass Pubblicità 4093 — 10100 Torino».

SEGRETARIA offresi presso impiego, disposta trasferirsi, offresi. Scrivere: «Elas-Kompass Pubblicità 1201 — 10100 Torino».

SEGRETARIA traduttrice italiano inglese francese spagnolo russo, ottima cultura, pratica ufficio quinquennale, offresi. Tel. 364.779.

TECNICO diplomato capo ufficio amministrativo competenza ufficio vendite ed amministrativa offresi. Scrivere: «Elas-Kompass Pubblicità 8503 — 10100 Torino».

TECNICO esperienza ventennale studio nuovi stabilimenti, progettazione, impianto, manutenzione impianti industriali, Layout Plant, diploma media superiore, offresi per mensioni di responsabilità. Scrivere: «Elas-Kompass Pubblicità 1230 — 10100 Torino».

UNIVERSITARIA Bionge pratica dattilografia impiegherebbesi mezzo giornata. Tel. 222.168.

UOMO quarta parte, industriale pratico ufficiali occuperebbesi martedì. Telefonare 483.867, pomeriggio.

⑬ Offerte impiego

A.A.A.A. SIGNORINA medici-dietologo (o geriat), anche primo impiego. Presentarsi ore Mercadini, corso Savona 6 domani martedì.

A.A.A. PELTRINELLI Editore per lancio opere internazionale assume addetti vendita ambosessi preferita cultura superiore massima trattamento economico. Tel. 341.392.

A.A. AG Insegnanti fuori ruolo offresi lezioni ed incontri per stabilità da svolgersi nell'ambito scolastico. Via Augusta 5.

APPRENDISTA commessa abbigliamento cerca Fast, piazza Adriano 15.

APPRENDISTA per ufficio contabilità e corrispondenza cerca importante ditta commerciale zona stazione del Filone. Telefonare 857.376.

ASSUMIAMO 3 giovani inserimento nuova filiale Torino unisca all'avanguardia quadrate. Requisiti: minimo diciottenni, buona cultura, liberi subito. Presentarsi: 16-17, 18-19, Diamantini, via Cimarosa 14.

AVETE pratica? Possedete una buona cultura generale? Vi piacerà in grado di affrontare una vendita difficilissima? Tel. 559.134.

CERCANSI ambosessi cui affidare gratuito pubblicitario vendita propaganda. Richiedesi patentino, stato di sospiro, referenze. Presentarsi Pozzano, via Sondrio 7.

CERCASI elementi disposti trattare vendita privati confezioni donna, anche rateale. Buoni guadagni. Tel. 870.581.

CERCASI impiegata dattilografia-dattiloscrivente. Presentarsi: Ba. Ili. To., via Tripoli 10/1B.

CERCASI impiegata pratica contabile ufficiali, massimo ventunoo. Presentarsi: via Ovidio 4, subito 14 c. m. ore 14-19.

ELEVATA qualificazione professionale, ambita inserimento e di prestigio, eccezionale remunerazione offre e garantisce temporanee energiche industriale-commerciale o candidati ambosessi, capaci, dinamici, volenterosi, ambiziosi, possesso titolo di studio. Liberi immediatamente. L'Ufficio Personale stabilirà colloquio soltanto ricevendo telefonata oggi al 533.019.

IMPIEGATA pratica contabilità magazzino cerca Azienda, corso Unione Sovietica 459 Torino.

IMPORTANTE industria zona Lucento Pianezza assume stenodattilografa conoscenza francese inglese per importo ufficio acquisti. Scrivere dettagliando curriculum e pretese a: «Elas-Kompass Pubblicità 49 — 10100 Torino».

IMPORTANTE industria settore edilizia cerca geometri pratici rilievi cantiere. Manoscritture dettagliando curriculum di referenziando a: «Elas-Kompass Pubblicità 4633 — 10100 Torino».

IMPORTANTE società nazionale cerca elementi qualificati anche arretrati per avviarli ad ottima carriera organizzativa. Presentarsi: Ortensano, p.za Vittorio Veneto 28, in piano, ore 9-11, 15-17.

INDUSTRIA Madonna Campagna cerca signorina dinamica futuristica pratica. Dettagliare a: «Elas-Kompass Pubblicità 8348 — 10100 Torino».

INDUSTRIA Madonna Campagna centralino 5 linee cerca operatrice telefonica. Dettagliare a: «Elas-Kompass Pubblicità 8266 — 10100 Torino».

LA Moto Italia SpA, viale Lunigiana 46, Milano, ricerca per assunzione immediata venditore dinamico da utilizzare Torino Piemonte, introdotto settori siderurgici, supermercati, grandi magazzini, Silenzio, provvigioni spese rimborsate. Inviare curriculum.

OFFRIAMO la carriera di una moderna carriera. Telefonare 539.373, o presentarvi via S. Teresa 12, Torino, centro Adves.

PERFORATRICI veloci pratiche con addizione cercansi subito guadagno cerca importante centro servizi, anche tempo parziale. Telefonare, Pozzano, via Sondrio 7.

PREVENTIVISTA tecnico a livello specialistico, esperienza almeno quinquennale macchine utensili o beni strumentali, massimo 35anni, cercasi per direzione ricerche. Inviare curriculum dettagliato a: DEA, Digital Elettronic Automation, strada Torino 70 — 10024 Moncalieri.

SEGRETARIA scandinavo, bella presenza, perfettamente conoscenza inglese, francese, spagnolo, tedesco, cercasi Agenzia Pubblicità, P.A. Tel. 859.600 - 859.601.

SOCIETA' cerca elemento libero a turno media cultura preferito prova tipi-bulby. Presentarsi via Garibaldi 30 ore 9-11; ore 15-17.

SPEDIZIONIERE internazionale assume giovane scandalizio dinamico, possibilmente pratica esportazioni, lingue francese, libera subito. Scrivere: «Elas-Kompass Pubblicità 4060 — 10100 Torino».

VI si offre la possibilità di diventare agenti di assicurazione e livello di un lavoro, qualunque sia la vostra età, il grado di cultura, la vostra posizione sociale. Questo grazie al nostro nuovo corso per corrispondenza, specialmente in tutto il mondo, che potrete seguire senza rinunciare i vostri impegni. Chiedete alla programmazione sono necessari ogni Mod. Chiedete di ricevere gratuitamente e senza impegno un tale opuscolo a: ETEC (Italia) Organizzazione internazionale via Agostino 18, Milano (Tel. 02/804.118).

⑭ Domande lavoro

A. PULMINO 12 posti moderatissimo offresi ditta trasporto dipendenti studenti consegne. Tel. 762.389, 670.338.

AD albergo ristorante esperta guardarobiera offresi. Tel. 933.406.

AIUTO pellicciaio offresi Telefonare 855.761 ore ufficio.

AUTISTA C, qualificatissimo ottima offresi patentegrigie. Tel. 798.971, mattino.

AUTISTA con furgone, pratica città e provinciale, offresi. Telefonare 835.682.

AUTISTA con 238 Fiat coperto perfetto Torino e dintorni offresi ottima garanzia. Tel. 772.196.

AUTISTA D pubblica 35anni pratica città offresi mezza giornata anche sabato vi o qualsiasi lavoro. Tel. 737.878.

AUTISTA trentenne pluriennale pratica qualsiasi tipo autocarro, dieci anni esperienza, non impegnativi, disposto trasferirsi, profonda conoscenza provincia, eccuperebbesi presso seria ditta. Telefonare 587.136.

AUTISTA veloce con furgone 1100 offresi lavoro polmerizzano. Tel. 323.337, ore pasti.

CAMERIERE barista 40anni buona esperienza lavoro offresi per Club o esercizio buona categoria. Scrivere: «Elas-Kompass Pubblicità 8306 — 10100 Torino».

CAMERIERE offresi per pranzi serali. Telefonare 510.420.

CAMERIERE 30anni buona pratica locale massima offresi. Tel. 380.894.

CAPOSALA cameriere fisso di ristorante offresi. Tel. 697.427.

CENTRALI termiche offresi abilità massima serietà manovale conoscenza disegno, anche manutenzione in genere. Telefonare 581.705.

CUOCO pluriennale pensionato serio ancora casalinga offresi. Inviri Maiolo, Mestere — 31024 Ceiso (Vercelli).

DIPLOMATA distinte referenziatissime perfetta offresi compagnia anziana in-fermiera-dama di sposera. Scrivere: «Elas-Kompass Pubblicità 8320 — 10100 Torino».

ELETTRICISTA civilistico offresi impianti civili. Tel. 838.643, ore pasti.

MAESTRA d'asilo occuperebbesi anche materna o famiglia signorile cerco baby sitter. Tel. 342.001, ore pomeridiane.

MURATORE con manovale offresi referenze. Manigliasenti, via Nicola Fabrizi 140 bis.

OFFRESI autista con camion 642 ribaltabile. Telefonare 490.429.

OFFRESI ditta cabinet rientisti ore libere. Telefonare 695.525.

OFFRESI per restauri ville, negozi, stabili, facciate, muratore e manovale. Telefonare 581.703.

OFFRESI 1° car. abile stampista per plastica e termoformatura. Scrivere: «Elas-Kompass Pubblicità 8352 — 10100 Torino».

PARRETTIERE 35anni offresi anche aiuto. Scrivere: «Elas-Kompass Pubblicità 8340 — 10100 Torino».

PELLICCIAIA fuori, macchina, offresi per lavoro continuo, eventualmente anche casa. Telefonare 254.617.

SIGNORA bella presenza offresi studio lingue, classiche, libretti o altro lavoro, ore 9-12 e 14-17, zona Mirafiori. Telefonare 359.074.

SIGNORA referenziata offresi assistenza anziani. Tel. 940.642.

TORINESE autista patente B qualifica stabile assicurazione pratichissima Roma e arrazzature offresi. Scrivere: «Elas-Kompass Pubblicità 31 — 10100 Torino».

⑮ Offerte lavoro

A.A.A.A. ASSUMIAMO cassiereste 100.000 iscritti più premio vacanze. Mondialcasa, via Nicola Fabrizi 140 bis.

A.A.A.A. ASSUMIAMO confezionista e cominciare fare 20 pelle tonnelli. Pregasi presentarsi lunedì ore 9 via Andrea Cecchi 56.

A.A.A.A. OPERAI specializzati per laboratorio riparazione macchine fotografiche, cinepresa e strumentazioni elettronici, cerca importante ditta importatrice. Telefonare 697.354.

A.A.A. AGGIUSTATORI stampisti trancia fabbricatore tranciera 14-20 categoria, rettificatore adeguata linguadimento, cerca Siat, via 9/11 Marzo 31, Beinasco. Telefonare 340.337.

A.A.A. ASSUMONSI carpentieri ferro. Jemat, strada Moncalieri 81/30.

A.A. CERCASI istruttore fisso o giornata referenziato, trattamento familiare, ottimo stipendio. Telefonare 8/10 ed ore pasti 519.987.

A.A. CERCHIAMO per locale lavoro ambosessi giovani graziosi 20 mila lire settimanali. Presentarsi Mirella, via Bertola 1.

A.A. OPERAI esigonsi tubisti frigoristi. Buona sistemazione sicurezza lavoro. Presentarsi San Mauro Torinese, via Casale 35.

A famiglia in assoluta fiducia affiancato a giovanile in cambio lavori signorile cura giardino e servizio auto. Telefonare 332.578.

ABILI specialisti ceramiche metalliche, meccanici pratici laminatoi ed grandi impianti, assume ottime condizioni Ditta Puma, tel. 215.021, via Mondovì n. 5, Torino.

ACCONCIATURE cerca giovanine pettinatrice pratica manicure. Chiamare dilunedì sera. Tel. 584.866.

AFFIDASI, lavoro domiciliare confezione lingue. Scrivere: Panerai, C. P. 341, Fiume — 10100 Torino.

ALESSANDRIA tessitori tornitori presetti cercansi. Mensilgarni via Savonarola 194.

APPRENDISTA falegname cercasi. Scrivere: «Elas-Kompass Pubblicità 8344 — 10100 Torino».

APPRENDISTA panificatore pizzaiolo cercasi per moderno laboratorio cercasi. Tel. 753.359.

APPRENDISTI esperienti civili e industriali cercansi anche inesperti. Telefonare 786.073.

ASSUME ragazza, signora, aiuto, bar panificeria, anche ore, Telef. 380.976.

ASSUMIAMO operai pratici lavorazione tessuto, cucitori a/a, meccanografici. Offriamo retribuzione. Tel. 348.298, ore pasti. Tel. 010.948.

AUTORETTIFICA cerca operai specializzati tranci. Tel. 882.990, 885.941.

AUTORIPARA 40 anni cerca pensionato pratico guardiano notturno. Telefonare 695.725.

CALZOLAIO cerco. Tel. 588.864.

CAPOSQUADRA operaia presso azienda conserviera Pachetta SpA, Moncalieri. Pullman gratuito da Torino. Inquadramento intermedia 2°. Telefonare 642.758.

CARPENTIERI cementisti disegno decoratori industriale carpentiere-armatore-saldatore-ferraiolo cercansi. Tel. 241.411.

CARPENTIERI ferro, cinquantini pluriennali, mensilizzati, specializzati, cercansi. Telefonare 721.928.

CARRELLISTI anche anche guida trattore, buona retribuzione. Tel. 631.921, ore pasti.

CAMERIERA cerco [illegible] per ristorante. Tel. 218.211.

CASCINA a conduzione gratuita offresi 20 km Torino, giovanile 18, corpo unico. Campi, prato, vigneto, frutta, bocciole, macchine agricole, stalla moderna. Alofisi, piazza Adriano 15, Torino.

CERCANSI istruttori turistici pratici e giovani. Tel. 296.702.

CERCASI aiuto idraulico. Tel. 471.655.

CERCASI commesso pratico panificio. Telefonare 273.469.

CERCASI coniugi soli circa 40anni per custodia palazzo signorile zona Crocetta. Telefonare 518.594, ore 15-17 15-18.

CERCASI donna fissa accudire due bambini. Tel. 290.564, ore ufficio.

CERCASI elettricisti praticissimi impianti civili e collegamenti centralini elettrici pregasi. Tel. 523.088.

CERCASI falegname buona lingua. Via Thaon di Revel 119/2a. Tel. 733.295.

CERCASI famiglia libera subito unici mo 2 adulti per custodia e pulizia villetta. Indispensabile 35 km da Torino. Scrivere dettagliando referenze curriculum a: «Elas-Kompass Pubblicità 3144 — 10100 Torino».

CERCASI meccanografiche. Tel. 373.196, Torino.

CERCASI per Cuneo (Francia) cameriera-guardarobiera e cameriere-cuoco indispensabili e coppia allenatrice qualificati con lunghe sole referenze. Scrivere con stipendi e preferenze Maria Giorgi 2, via Alfieri, Milano.

CERCASI per ristorante cameriera pratica mezza giornata. Tel. 511.912.

CERCASI stiratrice per lavoria a ore. Presentarsi via Saluzzo 136.

CERCO apprendista salumiere. Rivoberia, via Della Rocca 41.

CONIUGI soli cercano [illegible] ore libera impegni disposta saltuari brevi trasferimenti mezza montagna. Telefonare 650.430.

COPPIA domestici famiglia tre adulti cercasi in villa zona Cavoretto, cucina ottima. Scrivere: «Elas-Kompass Pubblicità 3140 — 10100 Torino».

CORSETTERIA cercasi [illegible] cerca venditrice esperta corsetteria, referenze. Telefonare 293.932.

CUOCA guardarobiera e giovanile cercasi per villa signorile Val Pellucca, servizio autosuo, ottime trattamento, referenze buone. Scrivere: «Elas-Kompass Pubblicità 8130 — 10100 Torino».

CUOCO completo cercasi per ristorante, sperta tutta zona, Liguria. Scrivere: Vasco a Nicola, Pubblicità 42, Ivrea.

CUSTODI villa cercansi, trattio cominciano giardiniere, moglie inservire. Telefonare 888.881.

DITTA cerca carpentieri in ferro. Telefonare 293.709.

DOMESTICO cercasi con ottime referenze. Presentarsi in via Moncalvo 17, Torino.

ELETTRICISTI pratici manutenzione meccanica conoscenza schemi funzionali disposti 2 turni cercansi. Presentarsi Società Elal, via De Amicis 78, Collegno.

FABBRICA San Mauro cerca falegname costruzione imballaggi. Tel. 222.293.

FARMO cercasi pratico serramenti alluminio. Tel. 294.960, ore ufficio.

FALEGNAMI cercasi. Scrivere: «Elas-Kompass Pubblicità 8242 — 10100 Torino».

FALEGNAMI e verniciatori qualificati assume industria mobili. Presentarsi via Nizza 337.

FAMIGLIA signorile tre persone cerca cameriera domestica. Scrivere specificando referenze e pretese a: «Elas-Kompass Pubblicità 4539 — 10100 Torino».

FRESATORE stampista 1° Uno 1100 ore, assume officina parmigi Collegno. Scrivere: «Elas-Kompass Pubblicità 8301 10100 Torino».

FRESATORI 2° carpentiere ferro officina stampi zona Moncalieri. Tel. 644.053.

GROSSISTA [illegible] cerca autoveicoli [illegible] per trasporto [illegible]. Telefonare 732.913, 734.234.

IMPORTANTE industria mercantile tessile costruzione macchinario assume per propri stabilimenti operai 1a e 2a categoria meccanici, tornitori, rettifilisti meccanico specializzato. Per colloquio presentarsi mercoledì 18 novembre ore via Pier Carlo Boggio 20 dalle 10 alle 19.

IMPORTANTE ditta montaggio cerca abili installatori e taglialegni. Telefonare 698.233.

IMPRESA periferia Torino assume carpentieri muratori manovali. Telefonare 0121 88.003, ore 20.30.

INDUSTRIA meccanica zona magazzinieri-spedizionieri. Scrivere: «Elas-Kompass Pubblicità 8130 — 10100 Torino».

LABORATORIO cerca abilmente operaia specializzata disponibile lavoro giovanile. Telefonare 871.977.

LAPIDELLATORI in cat. assume lapidaria costruzione macchine speciali. Telefonare 251.733.

MAGLIERISTE cercansi immediatamente al piano assumonsi. Via Baby, corso Unità Cesare 377, Tel. 341.389, 341.390.

MAGLIFICIO cerca tessitrici pratiche rammendi si apprendista. Via Vinadio 22.

NEGOZIO fiori cerca abile ammessa e sperimentata commessa. Tel. 756.585.

OFFICINA costruzioni meccaniche cerca ai stipendiati, tornitori, aggiustatori, fresatori prima categoria, vicinanze capoposti. Ottime retribuzioni. Tel. 980.356.

OFFICINA meccanica cerca abile [illegible] saldatore 1°, tornitore 1°. Telefonare 267.145.

OFFICINA vende, trapani radiali Kalb Fiat [illegible] 50/60. Telefonare 982.003.

OPERAI pratici meccanico riparatori assume industria conserviera Stelvia SpA, Moncalieri, Pullman gratuito da Torino. Telefonare 642.758.

OPERAIE con doti da capo squadra grande azienda assume con qualifica impiegate. Scrivere: «Elas-Kompass Pubblicità 77 — 10100 Torino».

PRESATORE stampista 1° Uno 1100 ore, assume officina parmigi Collegno. Scrivere: «Elas-Kompass Pubblicità 8301 10100 Torino».

VENDITORI 2° categoria zona abbigliamento assume Manciolini, Tel. 644.053.

VETRINISTA [illegible] cerca aiutante [illegible]. Telefonare 732.913, 734.234.

⑯ Piazzisti - Rappres.

ACCREDITATA primaria organizzazione fornitura articoli ufficio, ulteriormente consumatore assume zone disponibili Italia Centrale e Settentrionale capoluoghi provinciali. Vengono garantite alte remunerazioni, immediatamente rilevabile. Agli elementi già introdotti nel settore, la possibilità di entrare subito come capi zona. Scrivere dettagliando: Rastex - Casella Postale 67 — 96019, Bergamo.

AGENTI introdotti settorie diverse esercizi pubblici provincia, escluso Torino città, per collocamento campionari tessuti. Scrivere, Casella 309, Prato.

CERCHIAMO rappresentanza con o senza deposito settore alimentari. Attrezzati distribuzione. Scrivere: «Elas-Kompass Pubblicità 4550 — 10100 Torino».

DEPOSITARIA qualificata esclusiva Piemonte cerca rappresentanti introdotti. Telefonare 238.840.

DISPONENDO locali e mezzi propri esaminerei rappresentanza con deposito preferibilmente articoli tecnici. Telefonare 743.707.

FABBRICA costruttrice termosifoni acciaio brevettato per la casa, cerca organizzazione vendita capillare zona Italia settentrionale. Scrivere: Casella 100 V. Publied 50100 — Firenze.

RAPPRESENTANTI introduzione auto propria offresi qualunque causa, preferibilmente ricambi auto. Telef. 450.004.

⑱ Smarrimenti

CERCASI Cocker bianco-arancio, perso giovedì, mancia. Tel. 692.078.

MANCIA per informazioni cerchiere Alfetta Mirafiori bellissima. Telefonare 8181, 328.120.

POINTER cucciolo bianco-arancio senza collare smarrito Gallieria Subalpina, mancia. Tel. 599.806.

VOLPINA rossiccia smarrita zona Rivoli. Tel. 489.770 pasti eventuale mancia assicurazione presso cascina.

⑲ Informazioni

INFORMITALIA informazioni commerciali private insegnini controlli infedeltà, Corso Vittorio Emanuele 107, Telefoni 511.024, 538.693.

㉑ Igiene e terapia

A.A.A.A.A. ABILISSIMA massaggiatrice. Tel. 533.331.

A.A.A.A.A. ACCURATISSIMI massaggi generali. Tel. 263.285.

A.A.A.A. ABILISSIME massaggiatrici dimagranti sportivi relax. Tel. 541.000.

A.A.A.A. MASSAGGIATRICE corso Trapano 65. Tel. 613.703.

A.A.A. MASSAGGI generali rassodanti dimagranti anche. Telefonare 512.344.

ABILISSIMA massaggiatrice generali viso senza cellulite depilazioni relax. Telefonare 278.881.

ABILISSIMI massaggiatrici generali viso senza cellulite depilazioni relax. Telefonare 278.881.

ARIANNA massaggi generali, dimagranti anticellulite, sportivi, anche, pedicure. Tel. 597.693.

ESTETISTA massaggi curativi dimagranti viso corpo generali antirilassamento. Telefonare 733.431.

MASSAGGIATRICE dimagranti relax. Via Ancili 27, piano terzo.

㉑ Automobili

A.A.A. AUTOBELGIO corso Belgio 170, vasto assortimento Fiat Lancia Alfa vendiamo senza anticipo rateizzi.

A. AUTONOLEGGI Ariston senza anticipi rateizzi. Torricelli 4, telefono 501.551.

ACQUISTIAMO autovetture recenti anche sinistrate, Corso Vercelli 210. Telefonare 265.720.

ALFA 1750 berlina maggio 1969 privato vende a milione 450 mila. Telefonare 547.476.

AUTOBIANCHI A 111 a 112 consegnamo franchigia corso Vittorio Emanuele 308, tel. 758.283, corso Belvedere 272, telefono 351.593 (rateazioni Savoi).

BMW 1600cc, vista Tuscoli 63, Bmw 2000 Tilus, Bmw 1600, Bmw 2500, ultime occasioni vendo con garanzia.

CEDO contratto Autobianchi A112 di immediata consegna. Tel. 983.765.

CONTROLLO 1970 visionato in corso Vittorio Emanuele 208. Le revisionate id 19, Di 20, Di 21, perfetto a prezzi 10.000 km, permuta motto variegatissi, rateazioni fino a 30 mesi.

DINO coupé accessoriato elettronica, anno 1968, privato, vende perfettissima. Telefonare 6173 50.127.

DINO coupé ottime condizioni vendo. Tel. 594.782 ore ufficio. Tel. 852.925 pasti.

FIAT 125 Special 1969 impianto gas Bedini, radio ottima vende causa cilindrata. Centralcar, via C. Alberto 38.

FIAT 850 coupé 1968, sedili ribaltabili, come nuova, vende causa cilindrata. Centralcar, via Carlo Alberto 38.

FULVIA berlina 3ª serie, km. 8 mesi, privato vende. Tel. telefonare 512.439.

FUNZIONANDO vende nuovissima Alfasud 1750 berlina semestrale. Telefonare 578.821 ore 20-21.

GIULIA super 1970 12 mila Km aperta vendo miglior offerente. Telefonare 356 713.

MINICOOPER S 2 mesi, ottimo, vende causa cilindrata. Centralcar, via C. Alberto 38.

OCCASIONE privato vende Fiat 500 L e Simca 1000 anno 1970. Tel. 878.098, ore ufficio.

PEUGEOT 404 berlina, km 35.000, come nuova, vende causa cilindrata. Centralcar, via C. Alberto 38.

PORSCHE 914 - 914 6 privati consegna Maioli, corso Francia 362, tel. 734.005.

PRIVATO vende a privato ottima 850 1967. Tel. 682.468 ore pasti.

PRIVATO vende a privato Ford Escort 1100 blu ottima. Tel. 380.984 ore pasti.

PRIVATO vende a privato 500F 9 mesi, Tel. 695.005.

PRIVATO vende bellissima 1100D '64 come nuova 240 mila. Tel. 345.837.

PRIVATO vende Fiat 124 Sport coupé ottima condizione. Tel. 328.181.

PRIVATO vende privato GI Junior 1300 Tubolarizzata 1970. Tel. 353.451.

PRIVATO vende 124 special secondo acquisto rateazioni fino 1 milione 60 mila. Tel. 692.100.

VENDO Mini Minor ottime condizioni. Tel. 261.806 ore pasti.

VENDO 126 a poste verde 8 mesi. Telefonare 696.642.

VENDO 500 giardiniera 1964. Telefonare 733.880 ore negozio.

1500 C grigio London, jet, radio, antifurto Land vendo 300 mila trattabili. Telefonare 753.915.

㉔ Annunci vari

A.A.A.A. DIVISETTE porte piegevoli tutti fabbricanti Siracusa e Schultz, via Baretti 29 (angolo corso Francia 211, Telefonare 761.471.

ARMADIONE rovistone pantere sopra giorni saldati. Corso Francia 380, telefono 730.048.

ASSORTIMENTO macchine scrivere calcolatrici nuove cercansi rubriga. Corso Lecce 7. Tel. 340.825.

BANCONI pregiata scaffalature vendo. Tutto 683.189. Sacco, via F. Turinese 31.

CESSANDO attività vendiamo coppole, tendine grigio chiaro. Contattarci via Madri 30 centrale.

CUCCIOLI altissime genealogie, Boxer, Dalmata, carrellone Alano vivaio. Telefonare 960.396.

FORTI tronti reali cuoio maschiopiedi, tradizionali, modernissime, liquidasi, Stella, via Cavallemme.

INTERESSA risparmiare? Montemignaldi nove 240.000, seggiorni montemignaldi 180.000. Stella, via Cavallemme.

LIBRERIE da 9000 sconto sindacali. Sassu, via F. Turinesi 31.

LIBRI antichi, moderni, intera biblioteca, quadri, stampe, acquisto. Telefonare 379.671.

PELLICCE visoni canadesi, persiani Rukers, lontre, castori, procioni selvaggi, ocelotti, leopardi bellissimi. Rivisitazione neri grigi, modelli sportivi prendi. Tel. 360.512.

SENZA anticipi rateizzazione vendo stanchezza signora lavatrice lavatrice coppette. Tel. 765.042.

STRAORDINARIA liquidazione mobili cucina cristallerie simili. Prezzi sbalorditivi. Approfittate. Corso Reg. Margherita 176. Spronate la metà.

limpida, delicata e generosa un "carattere" che piace al primo incontro

JULIA

la grappa di carattere